

広報

こども夢・チャレンジ No.1 都市宣言のまち

登録は簡単です♪

市公式LINEで
市政情報を発信
しています!



2024

5

No.1440

こまき

岩盤と石垣
の詳細は
3ページ

市政報告と
まちづくり懇談会
を開催

詳細は
4ページ



表紙の写真: 小牧山の岩盤と石垣



いま、地震が起きても大丈夫!?

～改めて、地震災害への備えを～

情報**PICK UP**

- ▶家庭用LED照明器具買替支援補助金の実績報告
- ▶自治体経営改革推進計画(令和5年度～8年度)を策定しました



SDGs 未来都市
こまき

内閣府から尾張地域では初めて選定されました

防災メモ

防災・減災教育支援事業を活用しよう！

市では、平成 25 年度から小牧防災リーダー会と協働で「防災・減災教育支援事業」を実施しています。

各自主防災会や小中学校などを対象に、避難所運営ゲームや災害図上訓練などを楽しみながら学べる講座を実施しています。

今年度も引き続き事業を行いますので、興味のある方は防災危機管理課までお気軽にお問い合わせください。



問合先 防災危機管理課 (☎ 76 - 1171)

ケーブルテレビ番組表

小牧市政だより CCNet

毎日 7 回・5 分間放送

詳細はこちら▶



開催されたイベント情報や取組などを紹介！

5 月 番組表

※毎週土曜更新

放送日

番組内容

5/4(土・祝)～10(金)

寿学園 皆勤賞表彰

5/11(土)～17(金)

ワイアンドット市中学生派遣結団式

5/18(土)～24(金)

水防訓練

5/25(土)～31(金)

バラ・アジサイまつり

※市公式 YouTube でもご覧いただけます。

※テレビでご覧いただくには、ケーブルテレビへの加入が必要です。

※都合により、番組内容を変更する場合があります。



SNSで市の情報をお届け

各種イベントや行政情報などのくらしに役立つ情報や、災害情報などの緊急情報を、市公式 SNS でお知らせしています。

その中でも「LINE」は最も登録者数が多く、市の人口の 4 割を超える約 6 万 9 千人と、多くの方が利用しています。

市公式 SNS に登録すると、**旬な情報**を手に入れることができますので、ぜひご利用ください。

欲しい情報だけを選んで受け取れます

LINE



イベントの写真も掲載しています

Facebook



お得な情報をまとめてチェック

X (旧ツイッター)



小牧の魅力を発信する「小牧市 PR 隊」の Instagram

市内で撮影した好きなもの・お気に入りの場所などを、**「#lovekomaki」**を付けてインスタグラムに投稿してください(「これは!」と思うものにはリポストします!)
素敵な投稿、お待ちしております!



NEW

アプリでまちの情報をキャッチ

令和 6 年 4 月から中日新聞社が提供する情報アプリ「Lorcle (ロークル)」で市のイベントや市政情報を発信しています。



「Yahoo! くらし」でお知らせ

Yahoo! JAPAN の公共情報発信機能を活用した行政情報サービス「Yahoo! くらし」に、市政情報を掲載しています。



ケーブルテレビのデータ放送を活用

ケーブルテレビで視聴ができる CCNet「安全・安心 123 チャンネル」のデータ放送で、市政情報を発信しています。



小牧山の新たな魅力

小牧山山頂部南側 大手道沿いの石垣を復元

問合先 小牧山課 (☎76 - 1623)



小牧山歴史館入口への
通路も変わりました

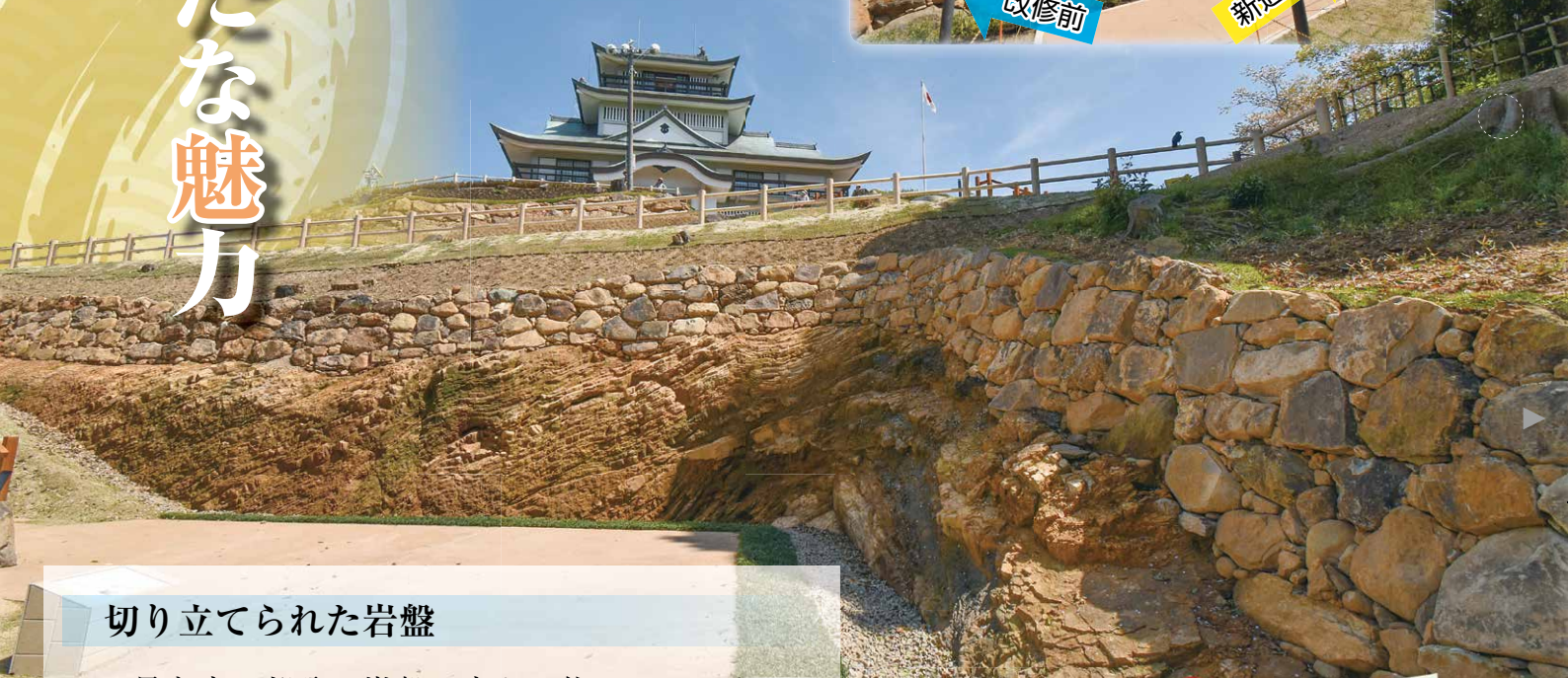

切り立てられた岩盤

最も高い部分の岩盤の高さは約3mで、その上には約1.2mの復元した石垣があり、とても迫力のある姿を楽しむことができます。

山の岩盤を切り立てて加工した岩の壁は、信長による築城当時のもので、今回の整備工事で露出させ見られるようになりました。

信長の城づくりへの強い思いが感じられる場所です。



現地レポート (R6/4/12)

小牧山を訪れた多くの方が、岩盤の前で足を止めて、その高さや迫力を体感していました。

来訪者にお話を伺うと「地層が確認できるほど近くで岩盤を見れるのがうれしい。県外の友人にもぜひ見せたいと思う。こんなにも素晴らしいものが小牧にあるのは誇らしい」と感想を聞かせてくれました。



山下市長が
語る!

タウンミーティング

市政報告とまちづくり懇談会

今年度予定している主な事業の概要説明と、現在の市政運営の報告を山下市長が行うとともに市民の皆さんと市長が対話する「タウンミーティング」を開催します。

日時・場所

5/23(木) 10:00～11:30 (質疑応答含む)
東部市民センター 講堂

5/25(土) 14:00～15:30 (質疑応答含む)
市役所東庁舎 5階 大会議室

申込不要

※手話通訳・要約筆記あり

皆さんのお越しを
お待ちしております。



問合先 広報広聴課 (☎ 76 - 1101)

第3回

問合先 教育総務課 (☎ 76 - 1164)

新たな

学校づくりに向けて

新たな学校づくり推進計画の策定を
進めています ～地区別の課題～



詳しくはこちら▶

	東部地区	中部地区	西部地区
	<p>小 篠岡、桃ヶ丘、陶、光ヶ丘、大城</p> <p>中 篠岡、桃陵、光ヶ丘</p>	<p>小 小牧、小牧南、味岡、米野、一色、小牧原、本庄</p> <p>中 小牧、味岡、応時、岩崎</p>	<p>小 村中、三ツ淵、北里、小木</p> <p>中 北里、小牧西</p>
「児童生徒数の減少」に関する課題	児童生徒数が減少し、10年後には 全ての小学校と篠岡中が全学年1学級 になる見込み。	児童生徒数は減少するが、その推移は緩やかであり、当面の間は全学年2学級以上を確保できる見込み。	児童生徒数が減少し、10年後には 三ツ淵小の全学年と小木小の多くの学年で1学級 になる見込み。
「老朽化が進む学校施設」に関する課題	8校中2校(篠岡小、篠岡中)が築年数50年以上を経過している。 ※篠岡小は築60年以上	11校中4校(味岡小、米野小、一色小、応時中)が築年数50年以上を経過している。	6校中5校(小牧西中以外)が築年数50年以上を経過している。 ※村中小、三ツ淵小、北里小、北里中は築60年以上

小牧市では、子どもたちに豊かな学びを保障するため、適正な学校規模を維持していく必要があると考えています。また、児童生徒数の減少、市の財政が厳しさを増す中にあることは、学校の再編を検討した上で、無理のない建替えを計画的に実施する必要があります。

次号では、学校の適正規模・適正配置や再編に対する検討状況をお知らせします。

特集

いま、地震が起きてても大丈夫!?

～改めて、地震災害への備えを～

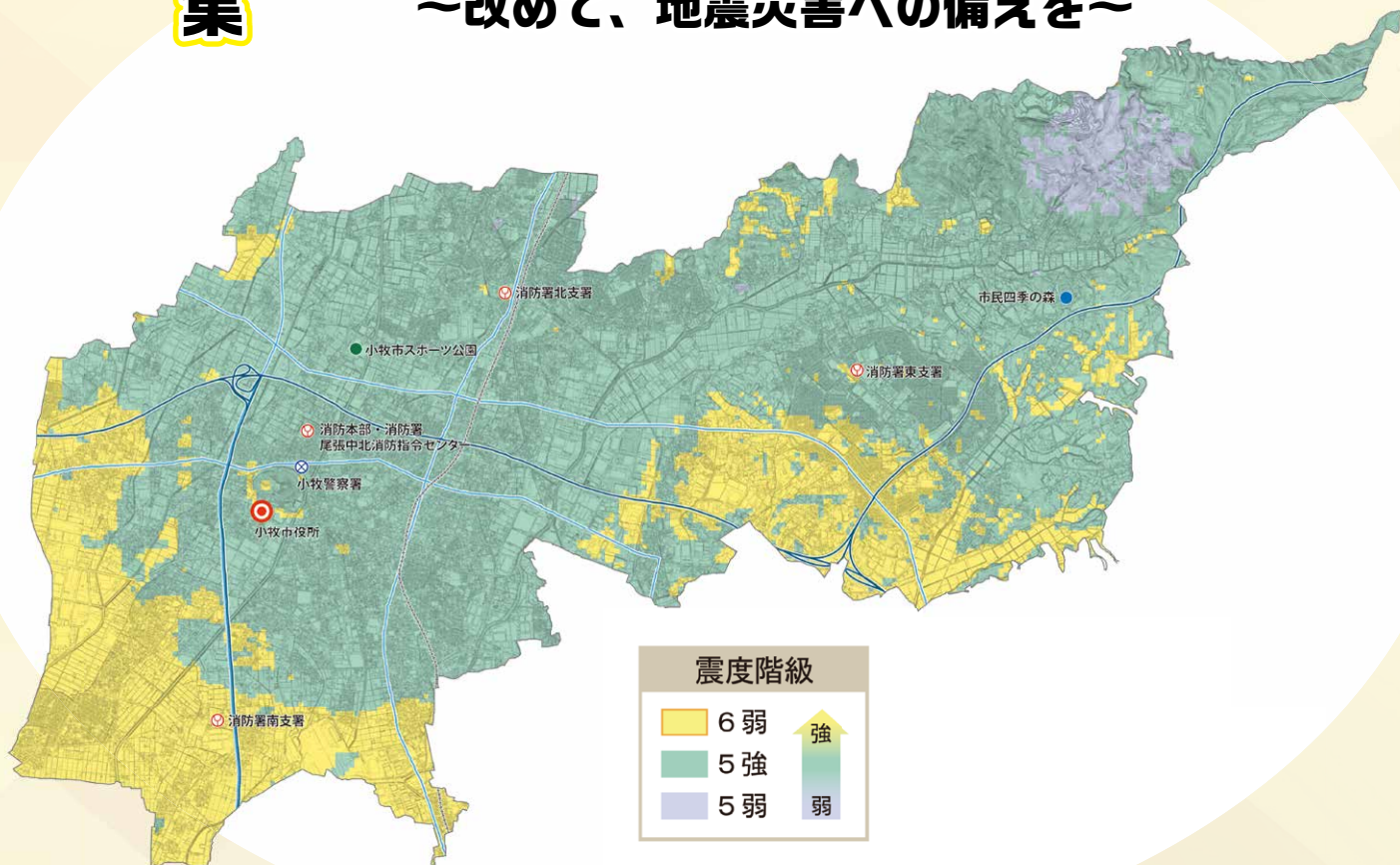

南海トラフ地震で予想される震度を示した地図

問合先 防災危機管理課 (☎76 - 1171)

小牧市防災ガイドブックと一緒に
地震への備えをご確認ください。



令和6年1月1日16時10分ごろ、石川県能登半島で最大震度7の大地震が起き、多くの家屋、ビル等が倒壊したほか、津波や火災等により甚大な被害が発生しました。

この地震により自宅が倒壊し、避難所での生活を余儀なくされた方も多く発生しました。

地震が起こった際、避難所へ避難するということは、皆さんもすぐに頭に浮かぶのではないのでしょうか。

ほかに、付近の状況が安全で、自宅が無事なら、そのまま自宅で過ごす「在宅避難」というのも選択肢の一つです。

地震に備え、備蓄などの準備をするともに、危険を見極め、災害時にどこで過ごすのかをあらかじめ考えておきましょう。

住まいの耐震化

昭和56年5月31日以前に着工した住宅が対象の補助などです。

■木造住宅の無料耐震診断

住宅が地震に対してどのくらいの強度があるか無料で診断します。

■木造住宅耐震改修費補助 上限100万円

地震に対する耐震性の向上を目的として実施する補強工事で、判定値を1.0以上とする耐震工事に対し補助します。

■木造住宅除却費補助 上限20万円

耐震性のない住宅を除却する場合の補助です。

■耐震シェルター・防災ベッド設置費補助 上限30万円

耐震性のない住宅に耐震シェルターなどを設置する場合の補助です。

ブロック塀の安全対策

道路に面している高さ1メートル以上のブロック塀や石塀等で、地震により倒壊するおそれのあるものが対象です。

■ブロック塀等撤去費補助 上限20万円

道路に面する塀を1メートル未満に撤去する際の補助です。

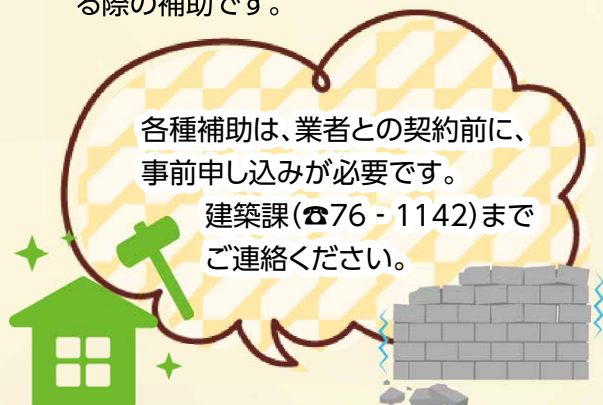

覚えておきたい大事な知識

携帯トイレの使い方

■携帯トイレで安心を

大きな地震が発生すると下水管の破損や下水処理施設の故障によりトイレが使用できなくなります。

避難所には仮設トイレや携帯トイレが備蓄されていますが、数に限りがあり、仮設トイレが追加支援されるまでに**4日以上**かかる場合があります。

そのため、各家庭でも携帯トイレを備蓄しましょう。

携帯トイレは、既存の便器に「**便収納袋**」を被せて使用するもので、水なしで使える優れものです。

抗菌性凝固剤が付属しているものを選んでいただければ衛生面も安心です。

災害時でも、いつも使っているトイレで、気持ちよく用を足せる。それだけで安心を得ることもできるのです。



▲地震発生直後に被害を受けたトイレの様子(例)

■どのくらい準備するの？(4人家族の場合)

家族の人数分に合わせて携帯トイレを準備しましょう。
家族4人、3日分、1日5回と想定した場合、 $4 \times 3 \times 5 =$
60回分用意しておくといと思います。

防災用備蓄倉庫内にある「便収納袋」と使い方

- ① トイレやバケツなどに袋(緑)をかぶせる
- ② 用を足した後、便凝固剤(白い粉)を振りかける
- ③ ヒモを引っ張り、袋(緑)を閉じる
- ④ 持ち運び袋(白)へ入れて処分する



▲使い方を動画で確認できます

発災時の行動

地震が発生した後は、自分の命を守るため、適切な行動をとらなければなりません。しかし、被害を目の当たりにすると、瞬時に判断し、行動することは難しいです。

発災後、パニックにならずに適切に判断するためには、事前の準備とシミュレーションが重要です。

「避難所」か「在宅避難」か？

■自宅が無事なら「在宅避難」を

被災後、生活するにあたり自宅が無事であれば「在宅避難」をしましょう。

「在宅避難」をするためには備蓄食料や簡易トイレ等の生活必需品が必要となりますので備蓄しましょう。生活に必要な備蓄品は最低でも3日分、できれば1週間分以上備えると良いです。

また、「在宅避難」の方も「避難所」で支援物資を受け取ることができます。

もし、「在宅避難」ができない場合は「避難所」へ行きましょう。「在宅避難」をしても、自宅の倒壊などの危険を感じたら、「避難所」などに避難してください。

避難の前にすべきこと

二次災害を防止するため、避難する前に自宅ですべきことを確認しておきましょう。

空き巣や、火災の延焼を防ぐため家の戸締りを忘れない。



忘れずに、ガス・水道の元栓を閉める。



壊れたり倒れた電化製品に通電して火災が発生することを防ぐため、電気のブレーカーを落とす。



探しに来た人に無事を伝えられるように、玄関に「全員無事です」といったメモを貼る。

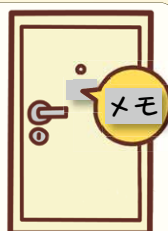

感震ブレーカーの活用も ご検討ください

感震ブレーカーは、地震の揺れを感知したときに、ブレーカーやコンセントなどの電気を自動的に止める器具です。

分電盤に取り付けるタイプやコンセントタイプ、簡易タイプなどがあるので、ご自宅の状況に合わせて設置できます。

地震時の心得10ヶ条

- 1 枕元に避難グッズ（厚手の靴下やスリッパ、懐中電灯など）を準備しておく。
- 2 足元に注意。割れた窓や照明器具の破片に気を付ける。
- 3 運転中に地震が起きたら、路肩に停車して、連絡先を見えるところに貼り、徒歩で避難する。
- 4 スーパーやデパートでは、ショーケースなどの割れやすいものから離れる。
- 5 海岸では、津波などの発生を想定して、安全な高台や避難地を目指す。
- 6 狭い路地やブロック塀に注意。ブロック塀や自動販売機は転倒の恐れがある。
- 7 地域ぐるみで協力し合って応急救援の体制を構築する。
- 8 山崩れ、がけ崩れに注意。居住地の自然環境を把握して二次災害防止の心がけを。
- 9 マイカーでの避難は危険なうえ緊急車両の障害になりえるため、避難は徒歩で行う。
- 10 正しい情報を聞く。間違った情報に惑わされず、的確な行動をする。



3/22 安全・安心の通学路へ



小牧小学校通学路にて、小牧警察署と児童とともに通学路点検を実施しました。

本市では、児童の登下校時の安全確保を目的として、市内小学校の通学路を中心に100台の通学路防犯カメラを運用しています。令和6年度より、更なる登下校時の安全確保を図るため、新たに100台の通学路防犯カメラを増設し、運用を開始しました。

通学路点検では、小牧警察署が委嘱している小牧小学校防犯少年団員と協力し、通学路防犯カメラの設置場所の確認や見守り活動を行いました。

3/30 春の訪れを感じました



市内岩崎地内の菜の花畑で「菜の花フェスティバル」が開かれ、親子連れなど約300人が訪れました。

これは、こまき環境市民会議が主催、市が共催し、小牧市女性の会が企画運営を行っている催しです。

菜の花畑の周りには、お絵描きスペースやストラックアウトのほか、みたらしだんごの販売や菜の花すいとんの無料配布を行いました。



動画はこちら▶

情報PICK UP

令和5年度実施
家庭用LED照明器具買替支援補助金の実績報告

問合せ ゼロカーボンシティ推進室 (☎ 39 - 5574)

▼詳しくはこちら

本市では二酸化炭素排出量の削減とエネルギー価格高騰の影響を受けた市民の電気料金の負担軽減を目的として、R5/7/1からR6/2/29までの間に、市内販売店で購入・設置したLED照明器具とLED電球の購入設置費用の2/3(3万円を上限)を補助する事業を行いました。

今回の補助金を市民の皆さんにご活用いただき、LED化したことにより、年間約250tの二酸化炭素排出量の削減が見込まれます。

これは約28,000本の杉の木が1年間に吸収する二酸化炭素の量に値し、また消費電力削減量は133世帯が1年間に使用する電力量に相当します。

これらの取組は家庭における電力使用量が減ることで、二酸化炭素の排出量が削減され、地球温暖化防止にも寄与します。

今後も、尾張地域で初のSDGs未来都市として、市民の皆さんとともにさまざまな取組を進めながら、カーボンニュートラルの実現に向けて取り組んでいきます。

◆補助金実績 多くの方にご利用いただき、3,215件、70,508,200円の補助金を交付しました。



	設置数・年間削減見込量
シーリング設置数	8,128基
電球設置数	2,191個
消費電力削減量	556,874 kWh
電気料金削減額	17,263,502円
二酸化炭素排出削減量	249,997 kg

令和6年度
地球温暖化対策設備設置費補助金のお知らせ

再生可能エネルギーや省エネルギー型機器の導入を積極的に支援するため、市内の住宅等に住宅用地球温暖化対策設備を設置する方に、設置費の一部を補助します。



▲詳しくはこちら

・蓄電池
・燃料電池
・ZEH
などの設備が補助対象

自治体経営改革推進計画 (令和5年度～8年度) を策定しました



問合先 行政改革課 (☎ 76 - 1156)

小牧市の行政改革は、「**市民と行政の協働によるまちづくり**」、「**行政サービスの利便性・質の向上**」、「**効果的・効率的な行政運営の推進**」、「**健全財政の維持に向けた取組**」により、市民の皆さんから信頼される市政運営を持続的に推進しています。

1月23日に開催した小牧市行政改革推進懇談会で委員の皆さんからいただいた意見も踏まえながら、自治体経営改革推進計画を策定しました。その主な内容をご紹介します。



▲行政改革推進懇談会
議事録はこちら

市民と行政の協働によるまちづくり

協働によるまちづくりの環境を充実します

こまき市民交流テラス「ワクティブこまき」 における支援体制の強化

団体の活動場所へ出向いて助言や支援を行うアウトリーチ事業など相談・助言機能の強化を図りつつ、市民活動の認知度向上、団体同士の情報共有や連携の場づくりに取り組むとともに、新たな担い手の育成に注力していきます。

地域コミュニティ活動を推進します

区長事務の負担軽減

区長連絡網アプリの活用など、デジタル化の推進を図るとともに、区長による申請書類の電子化を進めていきます。

情報共有を推進します

スマホ教室などの開催

デジタルデバインド（情報格差）の解消に向け、さまざまな開催形式のスマホ教室等（集合型教室、個別相談会、ふらっとスマホ相談会、出張型スマホ教室）を実施します。



行政サービスの利便性・質の向上

利便性の高い市民サービスを提供します

オンライン手続きの拡充やプッシュ型行政サービスの導入

キャッシュレス決済を伴うオンライン申請の開始や、プッシュ型行政サービス（一人ひとりに合った行政機関などからのお知らせを表示する機能）の検討を行い、導入を目指していきます。



民間活力の活用や連携を推進します

課題提案型実証事業の推進

デジタルを活用して課題解決に取り組むテーマを選定し、その解決アイデアを事業者に募集することで、優れたアイデアを有する事業者とともに実証実験を実施していきます。

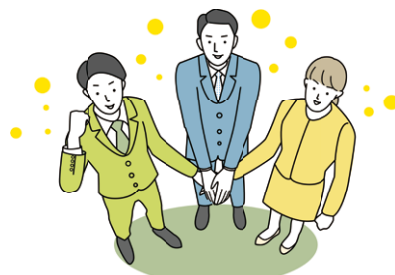



◀ 計画の詳細は
こちら

効果的・効率的な行政運営の推進

行政を取り巻く環境に即した人材マネジメントと組織体制の整備を行います

ワーク・ライフ・バランスの推進

勤務間インターバル制度の実施や、男性の育児休業等の取得率の向上などの環境整備を行うとともに、職員の健康維持増進に関する指針の作成を行います。



事業効果の高い施策形成に取り組みます

行政評価制度の推進

限られた経営資源のもと、効率的・効果的な行政運営を行うために、事務事業評価と施策評価の客観性を高めて実施し、事業の選択と集中を行っていきます。

内部統制の啓発を行います

信頼される市民サービスの提供

内部統制制度の必要な見直しと改善を重ねることで、より適正な事務の執行を図り、信頼に足る市民サービスの安定的、持続的、効率的かつ効果的な提供を目指します。

業務の改善・効率化を推進します

フリーアドレスの導入

フリーアドレスを導入することで、電子決裁やペーパーレス化を推進します。

さらに、職員が個人で保存しているマニュアルなどの電子化や共有化を行い、業務の効率化を図ります。



健全財政の維持に向けた取組

受益者負担の適正化と歳入確保の強化を推進します

自主財源の確保・充実（こまき応援寄附金など）

こまき応援寄附金のお礼の品やふるさと納税ポータルサイトの数を拡大していくなど、寄附者の利便性向上や寄附促進を行い、寄附額の確保に向けた取組を継続、強化していきます。
また、自主財源確保のため、新たな財源確保の検討を進めていきます。

歳出の削減と合理化を推進します

経常的経費の削減

コスト意識の徹底と費用対効果の検証を行い、行政評価と連動し、徹底した改善・見直しを行うことにより、経常的な経費の節減を行います。



健全で計画的な財政運営を推進します

基金や市債の計画的な活用

中・長期的な視点から基金や市債のバランスのとれた活用を行い、世代間の負担が偏ることのないよう、適切な基金および市債の活用に努めます。

計画的な公共ファシリティマネジメントを推進します

公共施設適正配置計画の見直し

小牧市公共施設適正配置計画に基づいた施設の配置や総量の適正化を進めるとともに、新たな小牧市公共施設適正配置計画の策定に向けた準備を進めます。



健康通信

問合先 市民病院 (☎ 76 - 4131)

消化器内科 部長医師

平井 孝典

ウイルス性慢性肝炎の現状

今回は肝硬変や肝細胞がん (HCC) となる危険性が極めて高いウイルス性慢性肝炎のお話をします。

【C 型肝炎 (慢性肝炎 / 肝硬変)】

診断にはまず HCV 抗体を測定、陽性であれば実際のウイルスの有無 (HCV-RNA) を測定します。C 型肝炎の場合、ほぼウイルス陽性＝慢性肝炎 / 肝硬変となります。

治療としては、以前は長らくインターフェロン (IFN) という注射薬が中心でした。当院では全国的にも多くの患者さんに IFN 治療を行い、HCC の発症を早くに抑えてきました。

現在は副作用も少ない内服の直接作用型抗ウイルス薬 (DAA) にて 100% に近い確率でのウイルス消失 (正式にはウイルス学的持続陰性化: SVR といいます) となります。当院で現在主に投与している DAA はマビレット® (8～12週) とエプクルーサ® (12～24週) です。後者の DAA は肝硬変が進行している状態 (非代償期) でも投与可能です。また、SVR 後には少なくとも半年毎に画像診断と採血を行っています。

【B 型肝炎】

B 型肝炎は病状が多岐にわたります。診断にはまず HBs 抗原を測定、陽性であれば実際のウイルスの量 (HBV-DNA) やトランスアミナーゼ (ALT / AST) の数値を測定します。

HBV-DNA が高値かつ ALT / AST が高値の場合

慢性肝炎 / 肝硬変の可能性が高く、肝生検等にて確定診断となれば抗ウイルス薬 (エンテカビル (バラクルード®) やベムリディ®) の永年内服となることが多いですが、1年以内の IFN の投与を行う場合もあります。今では当たり前の治療となりましたが、当院では他院に先駆けて抗ウイルス薬や IFN 治療を行ってきました。抗ウイルス薬投与中は2カ月毎に採血、少なくとも半年毎に画像診断を行っています。

HBV-DNA が低値かつ ALT / AST が正常の場合

活動性が低いキャリアと言われる病態となりますが、1回の測定では不足で、かつ慢性肝炎に移行する症例もあり、経過観察が必要です。

他疾患の治療に際し注意を要する場合

HBs 抗原陰性であれば (ごくまれなケースを除き) 問題ありませんが、HBc 抗体が陽性 (以前感染したが抗体ができていない状態) である患者さんに免疫抑制作用のある薬剤 (抗腫瘍薬や免疫抑制剤等) が投与されると致命率の高い急性肝炎となるケースがあり、投薬を行う医師がその危険性を説明した上で HBV-DNA の定期測定を行うこととなっております。これに関しては通常は患者さんが意識する必要はありませんが、今まで B 型肝炎の指摘のなかった患者さんが医師からの HBc 抗体陽性の指摘を受け驚かれることが多く、あえてお伝えしておきます。

肝細胞がん (HCC) の早期発見に対する当院の取組

前述の C 型肝炎や活動性 B 型肝炎の治療により HCC の発生率の抑制に努めていますが、ウイルスのコントロールが良好であっても HCC の発症を完全に抑えることはできません。当院では可能な限り肝生検にて肝臓の線維化やその他の肝疾患 (脂肪肝の合併は多くみられます) の有無を確かめており、腹部エコー (US) の2回 / 年の施行に加え、線維化進行例では MRI も追加することにより HCC の早期発見に努めています。

近年でも C 型 / B 型肝炎ともに治療経過が良好でも定期通院を中断され、症状がでてから進行した状態の HCC の診断に到り治療に苦慮する患者さんがいます。当院では近隣の医療施設と連携を重要視しています。肝疾患の指摘や既往がありましたら、何卒紹介受診して頂けると幸いです。



▲病院ホームページ



▲診療科ホームページ

絆

-KIZUNA-

小牧小学校区地域協議会 ～三代交流会～

3月17日、小牧小学校で小牧小学校区地域協議会主催の「三代交流会」を開催しました。
この催しは、地域住民が三代で楽しめるイベントを、住民同士のふれあいの機会を提供するために企画されたもので、今年度2回目の開催となりました。

当日は子どもから高齢者まで約80人が参加し、今回は「米野太鼓」さんによる太鼓の演奏・体験と、マジシャンの「RYUHEI」さんによるマジックショーを観て楽しみました。

参加した児童は「太鼓やマジックショーでいろんな楽しいことがあってうれしかったです」と話していました。また、イベントを企画した小牧小学校区地域協議会交流部会長の山田さんは、「小牧小学校で開催し、多くの方に参加していただきました。少しずつですが地域協議会が地域に浸透してきていると感じました。太鼓の演奏にはたくさんの方の拍手や声援があり会場は盛り上がりました。年代を超え地域がつながる活動を続けていきたいです」と話しました。



マジックショー



太鼓演奏&体験



小牧警察署通信 110

みんなでつくろう！安心安全のまち

問合先 小牧警察署 (☎ 72 - 0110)



みんなの思い
明るい社会

こまき山ポリス

油断しない 安全に見えても危険かも
～海、川、山は見た目で危険が分からない～

4月、5月の行楽期から気温の上昇とともに、海でのマリンスポーツや川での釣り・水遊び、春山登山などのアウトドアレジャーが盛んになります。

自然に触れるレジャーは、楽しみがある反面、自然ならではの危険もあり、山岳遭難・水難の発生も例年4月頃から発生する傾向があります。

アウトドアでの事故を防ぐためには、自然を甘く見ず、危険をきちんと認識し、計画を立てて行動することが大事です。

身につけよう 交通ルールと ヘルメット ～自転車を安全に利用しよう～

自転車は身近な交通手段であり、特に最近では、環境負荷が少なく、健康増進に資することなどから注目を集めています。しかし、一部の自転車利用者の交通ルールを無視した行動や、マナーの悪さに対する批判の声が増えています。

自転車は「車両」です。自動車と同じように法律で定められた交通ルールを守る義務があり、ルールを守らなかった場合には罰則を科せられることもあります。

また、自転車の乗り方によっては、相手にけがをさせる凶器となります。万一相手にけがをさせてしまった場合には、刑事責任を負ったり、損害賠償を求められたりする可能性もあります。

自転車安全利用五則を始めとする自転車の交通ルールを正しく守り、実行しましょう。



のるものが うまい話と くちぐるま ～悪質商法から身を守るために～

◎悪質商法の被害にかからないために

悪質商法の手口は、年々巧妙になってきており、こうした被害に遭わないようにするには、皆さん一人一人がしっかりした心構えをもつことが最も大切です。

市民レポーターの皆さんが、市内のさまざまな場所に出かけて、市民ならではの視点から小牧の魅力や身近な話題について取材した様子を、毎月紹介していくコーナーです!

新しい仲間
募集中!



REPORT 236

定例会に集まったココボラの皆さん



高校生も大学生もボランティアに参加しませんか!

小学校、中学校に通っている頃は、学校を通じてさまざまなボランティア活動や地域貢献活動に参加する機会がありますが、高校生以上になるとボランティアや地域活動の情報に触れる機会が少なくなるという話を聞きました。今回は小牧市社会福祉協議会に所属する『ココボラ』について社会福祉協議会地域福祉課ボランティアセンターの森健一郎さんとココボラの皆さんに話を聞いてきました。

平成元年に中学校単位で「ジュニア奉仕団」が結成され、募金活動や地区を流れる川・小牧山などのごみ拾い、地域の清掃活動を行ってきました。中学校を卒業してもボランティア活動が続けられる環境を整備できないかと、ジュニア奉仕団の卒団生を中心に平成25年に結成されたのが、「ココボラ」です。地域の身近な存在【ここに、



年3回程、皆で制作するココボラだよ

心と心が繋がりたい【ここに、こまきっこ】というコンセプトから「ココボラ」と名付けられました。

平成29年には社会福祉協議会の登録ボランティアの仲間入りも果たしています。

現在、16歳から25歳までの36人がココボラに登録し、さまざまな活動を行っています。今年の4月には11人が新たに加わる予定です。

どんな活動をしているの

社会福祉協議会のフォローを受けながら、自分たちでボランティア活動を企画したり、社協だよりの中に掲載される「ココボラだよ」を制作したり、各種交流会など

に参加し、他のボランティアや市民活動団体との交流や協働も積極的に行っています。また、福祉展では自らが企画してブースを出展しています。そして、地域で開催されるイベントのお手伝いや高齢者、障がい者施設での活動など幅広く活動をしています。

令和5年度には33件のボランティア活動を行い、延べ97人のメンバーが参加しました。

仲間を増やしたい

今年度代表を務める徳盛優輝子さんと浦田莉々花さんは「活動の中で、子どもたちの笑顔が見られることがとてもうれしい」と話してくれました。OBとして活動をサポート



福祉展で出展したココボラのブース
自分たちで企画、運営をしています

トする富板晃洋さんや廣瀬純怜さんは「高校生がボランティアをするというニーズはたくさんあると思うし、活動は大きな経験になる。コロナで活動中止になることが多かったが、まだまだできることがあると思う」と、力強く語り、たくさんの人たちの参加を呼び掛けています。

編集後記



ヤンメイ

高校生になると、自分から積極的に関わろうとしないと地域との関わりがめっきり減りますね。若い力が小牧を支えていく、それが受け継がれていく...。心強いですね。

今回の取材先



ココボラ

事務局：小牧5-407

小牧市社会福祉協議会ボランティアセンター内

電話：77-0636（直）

営業時間：午前8時30分～午後5時15分

休業日：土・日・祝日、年末年始

※詳しくはお問い合わせください。

初快挙! クラリネットアンサンブルで 全国大会へ

写真左から、浅田有稀さん、渡邊美佑さん、前田おんなさん、上条加奈子さん。県大会で金賞を受賞したときの様子。



クラリネットを手に笑顔いっぱい

結成から30年を迎えるルロウブラスオルケスター。結成当時、練習場所を探して毎回、転々としていたことからルロウ（流浪）ブラスオルケスター（ドイツ語で吹奏楽団）と名付けたそうです。今回、ルロウブラスオルケスターのクラリネット担当の4人が、県大会、東海大会で優秀な成績を収め、見事、第47回全日本アンサンブルコンテストに出場しました。皆さんに話を聞いてきました。

昨年、9月も終わりに近づく頃、アンサンブルコンテストに出場しようと決めた4人。出場を決めるのが遅かったこともあり、楽曲選びも早々に練習を開始しました。ルロウブラスオルケスターの練習が週に1、2回あり、それとは別に平日の夜、自分たちで練習会場を探して、予約して、仕事が終わってから集まり練習をする日々が続きました。途中「指が動か

い」「何をしたらよいのか分からず不安になった」「自分たちで録音して聴いて修正をして…」と、苦労もたくさんあったようです。

全国大会へ…

今年1月の県大会では金賞を獲得し、東海大会への切符を手に入れ、2月には東海大会で金賞を受賞し、全国大会への出場権を獲得しました。4人とも全国大会は初めての出場で、ルロウブラスオルケスターの仲間たちはとても驚いていたと笑いながら話します。

全国大会では惜しくも銅賞に終わる「悔いが残る演奏だった」と納得がいったとは言えない様子でしたが「やはり全国はレベルが高く、自分たちの未熟さを感じたが、自分たちの足りないものを探して次に向かって、また練習に励みたい」と、前向きでストレートな感想にまだまだスキルアップしていく強い力を感じさせます。次回のチャレンジに話が及ぶと「めっちゃ

くちや練習したので、一旦休憩ですね」「燃え尽きたあ」「1カ月くらいクラリネットから離れたいくらい練習したけど、4人での練習は楽しかった」と話しますが、「次回には納得いく演奏をしたい」と、リベンジもありそうです。

これからずっと

「クラリネットの魅力は木のあたたかい音や人によって音色が違うこと」と、話すのは前田さん。他の皆もつなずきます。

これからもできる限りクラリネットを楽しんで演奏していきたいと話します。

定期演奏会に向けて

4人とも中学や高校時代に吹奏楽部で活躍した後、ルロウブラスオルケスターに入団しました。入団の決め手になったのは「コンクールに出場しているから」との理由。「演奏が好きであり、真剣に練習して大会に出ることが楽しい」と話します。楽団は、毎年コンクール

に出場し、東海大会の常連楽団ですが、今回、メンバーの4人が楽団として初の全国大会出場となりました。

今年、ルロウブラスオルケスターは愛知県芸術劇場コンサートホールで第30回定期演奏会を開催します。現在は4人とも定期演奏会に向けて、練習に励んでいます。

第30回定期演奏会

日にち：6月16日（日）
開場：12:45
開演：13:30
場所：愛知県芸術劇場
コンサートホール

チケット：
前売り500円
当日 800円

詳しくは、ホームページ

編集後記



みくる

音楽って音を楽しむってことですね。4人がコンクールや演奏のことを楽しそうに話してくれて、私も楽しくなりました。定期演奏会、頑張ってください！

今回の取材先

ルロウブラスオルケスター



▲ホームページ

団員募集中

チキンとポテトのハンバーグ風

ingredients

材料（2人分） 作りやすい量です

※分量は目安です

鶏ミンチ	150g	酒	大さじ 1
じゃがいも 小 1 個 (120g)		醤油	小さじ 2
にんじん	30g	砂糖	小さじ 1
大葉	5 枚	おろししょうが	小さじ 1/2
油	適量	おろしにんにく	小さじ 1/2
レタス	適量	ごま油	小さじ 1
トマト	適量	片栗粉	大さじ 2～3
		塩	少々
		こしょう	少々

A

POINT

大葉の代わりに、青のり粉を入れてもいいですよ。お弁当のおかずにもなります。

エネルギー

273 kcal

塩 分

1.2 g

(1 人分当たり)

HOW TO MAKE

作り方

1

じゃがいもは皮をむき、5mm 角に切る。耐熱容器に入れ、ラップをして電子レンジ（600W）で、2分30秒加熱する。

2

にんじん、大葉はみじん切りにする。

3

ビニール袋に鶏ミンチと A を加え、混ぜ合わせ、①と②を加えて、さらに混ぜる。

4

油を薄くひいたフライパンを中火で熱し、6 等分にスプーンですくい、平らな円形に整え並べる。両面に焼き色が付くまで、加熱する。その後、蓋をして蒸し焼きにする。

5

焼きあがったら、お皿に盛り、洗ったレタスとくし切りトマトを添える。

問合先 保健センター (☎ 75 - 6471)

問合先 ごみ政策課 (☎ 76 - 1187)

教えて！エコリン！



「プラスチック類」の出し方の注意点

4 月からプラスチック製品とプラスチック製容器包装と一緒に「プラスチック類」で出すことができるようになりました。しかし、プラスチック製品であっても「プラスチック類」として出すことができないものもありますのでご注意ください。



小牧市環境キャラクター「エコリン」

5 mm以上の厚みがあったり、ロープまたはひも状のものは、処理の過程で機械故障の原因になるよ。

また、汚れているものや中身が残っているものは再商品化できないから「プラスチック類」では出さないようにしてね！

プラスチック類として出せないもの（例）

破砕ごみとして出すもの



クーラーボックス、ポリタンク
(1 辺が 60 cm 以上のものは粗大ごみ)



シート状のもの



ひも状、ロープ状の長いもの



厚さ 5mm 以上のもの

危険ごみとして出すもの



内蔵された小型充電式電池が取り外せないもの



刃物が混在しているもの

火災の恐れがあるもの

金属類として出すもの



電気や電池で動く家電・おもちゃなど



粗大ごみとして出すもの

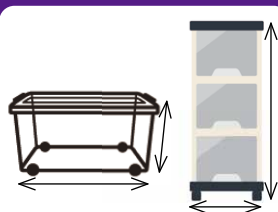

1 辺が 60 cm 以上のもの

詳しくは
ホームページを
ご確認ください▶



このコーナーでは、シニア世代の皆さんにお伝えしたい市政情報や講座案内などをまとめて紹介します。

ダイヤモンド婚をお祝いします

内容 結婚 60 年目のお祝いとして、ささやかですが祝品を贈呈します。

日時 9/13 (金)

場所 パークアリーナ小牧 メインアリーナ

対象 市内在住で、令和6年中にダイヤモンド婚（結婚60年目）を迎える（昭和39年中に結婚した）ご夫婦

※結婚年数は戸籍上の年数

※昭和 38 年以前に結婚し、過去に市からダイヤモンド婚の祝品を受領していないご夫婦も対象

申込み 6/14 (金)までに電話または直接地域包括ケア推進課

問合先 地域包括ケア推進課 (☎ 76 - 1193)

アクティブシニア教室「フレイル予防」

内容 体操指導員、歯科衛生士の方にお越しいただき、みんなで楽しく頭と体を動かす体操をします。フレイルを予防し、今よりもアクティブな自分を目指しましょう。

日時 6/10 (月) 10:30 ~ 11:30

場所 まなび創造館 多目的室 1・2

対象 市内在住・在勤の方

定員 30 人 (抽選)

▲ホームページ

申込み 5/15 (水)までに、申込フォームまたは電話で健康生きがい推進課

問合先 健康生きがい推進課 (☎ 39 - 6568)



60 歳からのフレイルチェック測定会

内容 住友理工(株)のフレイルチェックシステムを使った測定会を実施します。握力、歩行速度、身体のバランス能力などを数値化し、その結果をもとにフレイル判定を行います。

日時 6/21 (金) 13:30 ~ 15:30

場所 味岡市民センター 講堂

対象 市内在住で 60 歳以上の方

定員 18 人 (抽選)

申込み 5/20 (月)までに、申込フォームまたは電話で健康生きがい推進課

問合先 健康生きがい推進課 (☎ 39 - 6568)



▲申込フォーム

寿学園 5月の開催

内容 ◆寿学園とは…毎月1回原則第3金曜日に開催し、月ごとに色々な内容の講演や余興を行います。

【5月の公演内容】

- ・小牧どんどこ鼓座による和太鼓演奏
- ・防災講話（講師：小牧防災リーダー会）

日時 5/17 (金) 10:15 ~ 開園

10:20 ~ 正午 公演

場所 勤労センター 多目的ホール

対象 市内在住で 65 歳以上の方

申込み 電話または直接支え合い協働推進課

その他 【6月以降の開催予定日】

6/21、7/19、8/23、9/20、11/15

※10月は課外学習のため、定例会は行いません。

※12月以降は決定次第お知らせします。

問合先 支え合い協働推進課 (☎ 76 - 1149)



詳しくは、ホームページの開園案内をご覧ください▶

このページに掲載しきれない情報は、「イベント情報（23 ページ）」やホームページ「シニアの方に役立つ情報」をご確認ください。

ホームページ「シニアの方に役立つ情報」はこちら▶



くらしの掲示板

内 内容 時 日時 所 場所 ￥ 費用 対 対象 定 定員
持 持ち物 申 申込み 他 その他 問 問合せ

掲示板では要点のみを掲載しています。
詳しい内容は、各施設・各担当課・ホームページなどでご確認ください。

お知らせ

「医療費のお知らせ」の 回数が変わります

内 市の国民健康保険に加入している世帯へ「医療費のお知らせ」を令和5年度までは年6回に分けて送付していましたが、令和6年度から年3回に変更となります。送付時期は9月、2月、4月になります。詳細は

ホームページをご確認ください。

問 保険医療課 ☎76・1123



下水道供用開始区域を 拡大します

内 6月1日(土)から下水道の供用開始区域を拡大します。

5月17日(金)～31日(金)に、上下水道業務課で関係図書の縦覧を行います。
供用開始区域は、下水道法で公共下水道への接続が義務づけられています。下水道接続へのご理解、ご協力をお願いします。

対 大字久保一色、大字岩崎、下小針中島二丁目、下小針中島三丁目の各一部

他 市ではくみ取り便所を水洗便所に改造したり、浄化槽を撤去して下水道に接続したりする資金の融資あっせん制度を設けています。

詳しくはホームページをご確認ください。
問 上下水道業務課 ☎79・1407



介護保険料の改定

内 令和6～8年度の65歳以上の方の介護保険料を改定し

ました。

課税状況や前年の合計所得金額などにより、これまで11段階に区分していましたが、令和6年度から15段階に区分します。

詳しくはホームページをご確認ください。

問 介護保険課 ☎76・1197



軽自動車税（種別割）の減免

内 一定の要件に該当する場合は、申請すると減免されることがあります。

対 次の条件のいずれかに該当する場合

① 心身に一定の障がいのある障がい者本人が所有する軽自動車など（精神障がい者（1級）や18歳未満の一定の身体障がい者と生計を同じにする人が所有する軽自動車などを含む）について、障がい者本人、障がい者と生計を同じにする人または常時介護する人が運転する場合

※ すでにほかの車両（普通自動車等を含む）で減免を受けている場合を除く。

※ 障がいの等級などによっては、減免を受けられない場合があります。

② 身体障がい者の利用のため

に、構造変更された軽自動車を所有する場合

申 5月31日(金)までに、身体障害者手帳など、生計同一証明書など（該当する場合のみ）、運転者の運転免許証、車検証、納税通知書、届出者の本人確認書類（窓口に来る方が障がい者、運転者のどちらでもない場合）を直接市民税課

問 市民税課 ☎76・1114



小牧市健康づくり推進 プランを策定しました

内 令和6年度から令和11年度までの6年間で計画期間とする「小牧市健康づくり推進プラン」を策定しました。

この計画は、健康寿命の延伸を目指し、「一人ひとりの健康づくり」と「社会で支える健康づくり」の推進に向け、健康増進計画と食育推進計画を整理統合した計画です。

本計画に基づき、関係機関、団体等と連携し、健康増進に努めていきます。

※ 本計画の詳しい内容は、ホームページをご確認ください。

所 ■閲覧場所

ホームページ、健康生きがい推進課、保健センター、

情報公開コーナー、東部・味岡・北里の各市民センター、ゆう友せいぶ、ふらっとみなみ

問 健康生きがい推進課 ☎39・6568



公共交通地域懇談会

内 地域公共交通計画の策定やこまき巡回バス「こまくる」の再編にあたり、市民の皆さんのご意見などをお聞きするため地域懇談会を開催します。詳しくはホームページをご確認ください。

時 ① 5月18日(土) 10時～

② 5月18日(土) 14時～

③ 5月26日(日) 10時～

④ 5月26日(日) 14時～

所 ① 味岡市民センター 講堂

② 北里市民センター 講堂

③ 東庁舎5階 大会議室

④ 東部市民センター 視聴覚室

定 各会場50人程度

申 5月14日(火)までに、電話またはメールで都市整備課

問 都市整備課 ☎76・1138

✉ toshiseibi@city.komaki.lg.jp



消費者トラブル情報

商品の一方的な送り付け商法に注意!!

注文した覚えのない商品が、知らない販売業者から代引き配達で届き、よく確認せず代金を支払ってしまった。返品するので返金してほしいという相談がありました。

トラブルに遭わないために

- ・代引き配達で届いた場合、代金を支払ってしまうと、返金を求めることが難しくなります。
- ・注文した覚えのない商品が送り付けられた場合は、直ちに受け取らず、宅配業者に荷物を一旦持ち帰ってもらいましょう。
- ・受け取るべきものかどうか判断できないときは、消費生活センターに相談してください。

不安に思った場合やトラブルにあった場合は、すぐに「188（いやや）」（消費者ホットライン）に相談しましょう。
と き 月～金曜日 10:00～正午、13:00～16:30
問合先 消費生活センター ☎76-1119

消費者庁消費者ホットライン 188
イメージキャラクターイヤヤン



「小牧市民病院経営強化プラン（2024年度）2027年度版」を策定しました

内 総務省の「持続可能な地域医療提供体制を確保するための公立病院経営強化ガイドライン」に基づき、小牧市民病院経営強化プランを策定しました。この経営強化プランは、「愛知県地域医療構想」等を踏まえて当院が果たすべき役割を明確化するとともに、経営の健全化に向けた取組を示したもので、計画期間は令和6年度から4年間で、詳細

しくはホームページをご確認ください。
問 市民病院経営企画室
☎76-14111



災害時配慮者支援用バングナの設置

内 災害時に、視覚・聴覚など外見ではわかりにくい障がいを持つ方が、自身の状態を周囲に示して支援を受けやすくするための災害時配慮者支援用バングナを市内の指定避難所（40カ所）に設置しました。

自転車乗車用ヘルメット購入費の補助
内 安全認証を受けた新品のヘルメットの購入費用の2分の1（上限2,000円）を補助します。
対 市内に住民登録があり、安全認証を受けた新品のヘルメットを市内の販売店で購入した方（ヘルメット使用者が18歳未満の場合は保護者が申請）

問 こども政策課
☎76-11129



夏休み期間中の児童クラブ加入申込
対 市内の小学校に通う1～6年生で、昼間保護者が就労などで家庭にいないなど、一定の条件に該当する児童（年度ごとに申込みが必要）
申 入所希望月の前月15日までに、こども政策課へ申込書類を提出



問 障がい福祉課 ☎76-1117

所 市税等の納期限
○軽自動車税（全期）
納期限 5/31（金）
問合先 収税課 ☎76-1117
☎76-1118

第4次小牧市障がい者計画、第7期小牧市障がい福祉計画・第3期小牧市障がい児福祉計画を策定しました
内 令和6年度から令和11年度までの6年間を計画期間とする「第4次小牧市障がい者計画」と、令和6年度から令和8年度までの3年間を計画期間とする「第7期小牧市障がい福祉計画・第3期小牧市障がい児福祉計画」を策定しました。これらの計画は障がいのある人の自立と社会参加の支援等の施策を総合的かつ計画的に推進するための計画です。
本計画に基づき、「支えあい、ともに暮らせるまち」を目指していきます。
※ 本計画の詳しい内容は、ホームページをご確認ください。

第4次小牧市障がい者計画、第7期小牧市障がい福祉計画・第3期小牧市障がい児福祉計画を策定しました

申 ヘルメットを購入した日から2カ月以内に申込フォームまたは領収書と安全認証が確認できる書類等を直接市民安全課
問 市民安全課
☎76-11137



市税等の納期限
○軽自動車税（全期）
納期限 5/31（金）
問合先 収税課 ☎76-1117
☎76-1118

問 防災危機管理課
☎76-11171



時 5月11日（土）8時30分～10時30分
所 本庄地内大山川堤防（城見橋上流）
内 出水期を迎えるにあたり、水防訓練を実施します。訓練では、本庄小学校区の住民の方々による簡易水防工法や炊き出し訓練のほか、消防署救助隊による救助演練などを行います。
ご家庭でも大雨による浸水被害などに備えてください。詳しくは市防災ガイドブックをご確認ください。

水防訓練



課、情報公開コーナー、東部・味岡・北里の各市民センター、ゆう友せいび、ふらっとみなみ
問 障がい福祉課
☎76-11127

小牧市地域包括ケア推進計画を策定しました

内 令和6年度から令和11年度までの6年間の計画期間とする「小牧市地域包括ケア推進計画」を策定しました。この計画は、本市の地域福祉および高齢者福祉の推進、介護保険の運営に関する計画をまとめた計画です。本計画に基づき、地域住民の皆さんとともに地域共生社会の実現を目指していきます。

※ 本計画の詳しい内容は、ホームページをご確認ください。

所 閲覧場所

ホームページ、地域包括ケア推進課、介護保険課、情報公開コーナー、東部・味岡・北里の各市民センター、ゆう友せいぶ、ふらっとみなみ

問 地域包括ケア推進課

☎ 76・11188



特定健診、がん検診、人間ドックの申込み

対 市が実施する特定健診・がん検診・人間ドックを市民病院で受診希望の方

申 6月3日(月)17時(必着)までに、往復はがき(1枚につき2人まで)で健診センター

他 詳しくは市民病院ホームページ

ページをご確認ください。

問 健診センター

〒485-8520 住所不要

☎ 76・6100



令和6年度個人住民税の減税

内 物価高騰による負担増を踏まえ、個人住民税の特別税額控除(定額減税)が実施されます。

納税義務者の所得割額から、納税者本人1万円、控除対象配偶者・扶養親族(国外居住者を除く)1人につき1万円の減税額の合計を控除します。

詳しくはホームページをご確認ください。

対 令和6年度の個人住民税に係る合計所得金額が1,805万円以下の方

※ 個人住民税が非課税または均等割・森林環境税(国税)のみ課税の方は対象外です。

問 市民税課

☎ 76・11182



子どもの成長・養育相談

内 お子さんの発達が気になる、子育てに不安がある等の悩みをお持ちの保護者の皆さん、ご相談ください。疑問や不安・悩みについて一緒に考えていきます。

時 所

一宮東特別支援学校

火・金曜日13時30分～16時

春日台特別支援学校

月・金曜日

9時30分～16時45分

小牧特別支援学校

月・金曜日(時間は要相談)

申 電話で各特別支援学校

一宮東特別支援学校

☎ 0586・51・5311

春日台特別支援学校

☎ 41・8751

小牧特別支援学校

☎ 73・7661

特別支援学校説明会、見学会、体験入学

時 所

① 一宮東特別支援学校

・説明会

小学部 6月7日(金)

中学部 6月6日(木)

・体験入学

小学部 9月6日(金)、11日(水)

予備日 9月17日(火)

② 春日台特別支援学校

・見学会(小・中学部)

6月6日(木)

・体験入学(小学部)

7月12日(金)

予備日 7月17日(水)

③ 小牧特別支援学校

・体験入学(小学部)

9月3日(火)、10月9日(水)

・体験入学

7月9日(火)、10月23日(水)

対 ① ② 知的な発達の違いや情緒に障がいがある可能性のあるお子さん

③ 手足の不自由なお子さん

④ 病気で療養しているお子さん

申 電話で参加希望の学校

他 各特別支援学校では、体験入学以外の日にも随時相談に応じています。

問 一宮東特別支援学校

☎ 0586・51・5311

春日台特別支援学校

☎ 41・8751

小牧特別支援学校

☎ 73・7661

大府特別支援学校

☎ 0562・48・5311

早期教育相談

内 子育てで気になることがある方、お子さんの就学について相談したい方など、お気軽にご相談ください。

時 7月25日(木)、26日(金)

10時～16時

所 春日井市ささえ愛センター(春日井市春見町3)

対 就学前の乳幼児(0～6歳)の保護者

申 6月12日(水)までに、直接学校教育課

問 学校教育課 ☎ 76・1165

小牧市DV対策基本計画を策定しました

内 令和6年度から令和10年度までの5年間の計画期間とする「小牧市DV対策基本計画」を策定しました。この計画に位置づけられた施策を実施することで誰もが安心して暮らせる社会の実現を目指していきます。

※ 本計画の詳しい内容は、ホームページをご確認ください。

所 閲覧場所

ホームページ、子育て世代包括支援センター、情報公開コーナー、東部・味岡・北里の各市民センター、図書館

問 子育て世代包括支援センター

☎ 71・8613



都市計画事業認可関係図書の縦覧

内 尾張都市計画道路事業3・5255号北島藤島線の事業計画が認可されましたので、関係図書を縦覧できます。

所 道路課

問 道路課 ☎ 76・1140

障がい者の方への手当

内 障がいのある方の福祉の向上を図るため、次のような手当があります。

対

特別障害者手当

20歳以上で精神または身体に著しく重度の障がいがあるため日常生活において常時特別の介護を必要とする方

障害児福祉手当

20歳未満で精神または身体に重度の障がいがあるため日常生活において常時介護が必要な方

在宅重度障害者手当

身体障害者手帳1級・2級の方、療育手帳A判定（1Q35以下）の方、身体障害者手帳3級かつ療育手帳B判定（1Q50以下）の方

特別障害者手当・障害児福祉手当

特別障害者手当：3カ月以上の長期入院者、65歳以上で手帳を初回交付された方を除く。

心身障害者扶助料

身体障害者手帳、療育手帳、精神障害者保健福祉手帳をお持ちの方

※ 公的年金受給者を除く。

特別児童扶養手当

身体障害者手帳1～3級（4級の一部を含む）、療育手帳A～B判定程度の障がいのある20歳未満の児童を育てている方

※ すべての手当に所得制限があり、施設入所者は手当の対象から除きます。

※ 手当の認定には診断書が必要となる場合があります。また手当により必要書類が異なりますので、あらかじめお問い合わせください。

他 各手当を受給している方へ住所、氏名、振込先などに

変更が生じたときや受給資格が喪失したときは、すみやかに届け出てください。

届出が遅れると振込みが遅延したり返金が生じたりする場合があります。

問 障がい福祉課

☎76・11127



内 水害防止のための施設設置補助

雨水貯留施設等設置補助金 宅地内に降った雨水を一時的に貯める施設（浄化槽転用貯留槽、貯留タンク）や地下に浸透させる施設（透水性舗装、浸透枳、浸透トレンチ）を新設すると工事費の4分の3に相当する額（各施設限度額あり）を補助します。

■ 浸水防止掘設置補助金

過去に浸水被害に見舞われた方や事業所、また今後、浸水による家屋の被害が発生するおそれがある地域を対象に、浸水による家屋等の被害を防止するために、新設する「浸水防止堀」に

対し工事費の2分の1に相当する額（限度額あり）を補助します。

詳しくはホームページをご確認ください。

問 河川課

☎76・11141

小牧市第3期データヘルス計画を策定しました

令和6年度から令和11年度の6年間で期間とする「小牧市第3期データヘルス計画」を策定しました。この計画は、医療・健診データを活用・分析し、国民健康保険加入者の健康保持増進と医療費の適正化を目的とするPDCAサイクルに沿った、効果的かつ効率的な保健事業の推進に関する計画です。なお、この計画では、特定健診・特定保健指導の目標を定めて実施する「小牧市第4期特定健康診査等実施計画」も含め策定しています。

所 ■ 閲覧場所

ホームページ、保険医療課、情報公開コーナー、東部・味岡・北里の各市民センター、ゆう友せいび、ふらっとみなみ

問 保険医療課

☎76・11123



小牧市観光振興基本計画（2024～2033）を策定しました

小牧市観光振興基本計画は、本市の観光振興の基本的な方向性や具体的な取組を示したものです。前回の計画策定から8年以上が経過し、観光をとりまく環境や策定時の施策の重要度・優先度の変化がみられることから、見直しを行い、新たに策定しました。

所 ■ 閲覧場所

ホームページ、シテイプロモーション課、情報公開コーナー、中央図書館、東部・味岡・北里の各市民センター、シテイプロモーション課

問

☎76・11172



募集

シルバー人材センター会 員入会説明会

内 豊富な人生経験、仲間づくり、生きがい発見、社会貢献など、目的達成をめざして会員として働いてみませんか。会員それぞれの能力に合った仕事を紹介します。自分のペースで働けます。

※ シルバー保険などにも加入します。

時 毎月第1・3水曜日14時（1時間半程度）

所 シルバー人材センター東棟2階会議室

対 市内在住の原則60歳以上で、健康で働く意欲のある方

他 シルバー人材センターへの入会には、説明会への参加が必要です。

問 シルバー人材センター

☎76・4710



ファミリー・サポート・センター援助会員

内 子育てのお手伝いをする有償ボランティアを募集します。

時（講習日）6月12日（水）、13日（木）、14日（金）10時～正午

※ 3日間の講習で登録が完了します。

所 まなび創造館4階 多目的室2

対 市内在住の20歳以上で、子育てへの協力に意欲のある方

※ 資格は必要ありません。

持 ボールペン、本人確認書類

問 ファミリー・サポート・センター ☎74・4755

令和7年小牧市成人祝賀式運営委員

内 一生の思い出となる成人祝賀式。自分たちの手で作り上げてみませんか。

時 令和7年1月12日(日) (成人祝賀式当日) 13時30分～15時

所 パークアリーナ小牧

対 市内在住の平成16年4月2日～平成17年4月1日生まれの方で、6月から式典までの間、月1～2回の運営委員会に参加できる方(主に平日の夜間)

定 5人(抽選)

申 5月20日(月)(必着)までに、氏名(ふりがな)、住所、生年月日、電話番号、出身中学校名、応募の動機、どんな成人式を望むかを記入し、郵送、メール、FAXまたは直接ごとも政策課(応募用紙に規定はありません)

問 こども政策課
〒485-8650 住所不要
☎ 76・1179
FAX 72・2340
mail kodomo@city.konaki.g.jp

KーAボランティア

内 ボランティア活動の説明会を実施します。

時 5月25日(土)13時30分～15時

所 まなび創造館4階 多目的室1

対 国際交流や多文化共生に興

味のある方

申 電話またはメールで国際交流協会

問 国際交流協会 ☎ 76・0905
mail kia@ma.cnw.ne.jp

スポーツ推進審議会委員

内 スポーツ推進施策に対する市民の皆さんの意見を反映させるため、委員を募集します。

¥ 報酬…会議1回出席につき7,700円

対 スポーツの推進に関心があり、8月1日現在で次のすべての要件を満たす方

● 18歳以上で市内に在住、在勤または在学の方

● 国や地方公共団体の議会の議員、常勤の国家公務員、地方公務員でない方

● 市職員の同居の家族でない方

● 年2回程度(平日昼間)の会議に出席できる方

定 2人程度

申 5月31日(金)(必着)までに、応募用紙(文化・スポーツ課、ホームページに用意)に必要事項を記入し、「応募の動機について」と題した作文(800字以内)を添付して郵送または直接文化・スポーツ課

他 任期…8月1日(木)～令和

8年7月31日(金)

問 文化・スポーツ課 ☎ 76・1166

尾張北部権利擁護支援地域連携ネットワーク協議会公募委員

内 小牧市、岩倉市、大口町、扶桑町で尾張北部権利擁護支援地域連携ネットワーク協議会を設置するにあたり、公募委員を募集します。この協議会は、成年後見制度の利用促進計画を促進し、権利擁護支援の地域連携ネットワークを構築することを目的としています。

対 満18歳以上で、成年後見制度に高い関心を持っており、平日午後開催する会議に参加できる方

申 5月15日(水)17時15分(必着)までに応募用紙(尾張北部権利擁護支援センターホームページに用意)に必要事項を記入し、郵送、メール、FAXまたは直接尾張北部権利擁護支援センター

他 任期…2年

問 尾張北部権利擁護支援センター ☎ 74・5888 FAX 74・5855

求人

令和7年度採用小牧市職員(保育士)(消防職)

内 募集職種
①保育士 ②消防職

募集人数や受験資格など、詳細はホームページをご確認ください。

時 第1次試験 6月16日(日)(予定)

申 5月7日(火)～21日(火)17時まで、あいち電子申請・届出システムから申込み

問 人事課 ☎ 76・1109

スポーツ協会臨時職員

内 施設管理員

時 7月1日(月)～

所 パークアリーナ小牧

申 5月14日(火)(必着)までに、申込用紙(協会ホームページに用意)を郵送または直接スポーツ協会

他 5月18日(土)に面接試験を実施。詳しくは協会ホームページをご確認ください。

問 スポーツ協会 ☎ 7485・0016 間々原新田

休日緊急医

- 休日急病診療所 (☎ 75 - 2070)
常普請 1 - 318 保健センター隣
診療日 日曜、祝日、12/31～1/3
受付時間 【内科・外科・小児科】8:30～11:30、13:00～16:30
【歯科】8:30～11:30
- 愛知県救急医療情報センター (☎ 81 - 1133)
24時間年中無休で、今診療している医療機関を電話で案内しています。
- 小児救急電話相談事業 (☎ #8000 または 052 - 962 - 9900)
毎日 19:00 から翌朝 8:00 まで、保護者向けの電話相談事業を行っています。

会計年度任用職員 求人

随時、会計年度任用職員を募集しています。
募集中の職種や勤務条件など、詳細はホームページをご確認ください。



▲市ホームページ



▲病院ホームページ



737 パークアリーナ小牧内
☎ 73・3330



学 び

行政・福祉職のための成年後見制度研修会

時 5/29(水) 13:30 ~ 16:30
所 ふれあいセンター 3階 大会議室
オンライン Zoom
¥ なし 申 5/22(水)まで
問 尾張北部権利擁護支援センター
☎ 74 - 5888 ☎ 74 - 5855

KIA 第76回国際理解講座

時 6/8(土) 14:00 ~ 15:30
所 中央図書館 イベントスペース
¥ なし 申 5/7(火) ~ 5/25(土)
問 国際交流協会 ☎ 76 - 0905

歴史文化基礎講座

時 6/29、7/6、13(土)
14:00 ~ 15:30
所 東庁舎5階 大会議室
¥ 各回 400 円 申 6/14(金)まで
問 文化財課 ☎ 76 - 1189

「年収の壁」と私のキャリア

時 6/30(日) 10:00 ~ 正午
所 ふらっとみなみ
¥ なし 申 5/15(水) 10:00 ~
問 ふらっとみなみ ☎ 77 - 1375

スマホ・パソコン講座

時 ①スマホでインスタグラム
7/17(水) ~ 全3回 13:30 ~ 15:30
②Excel マクロ基礎-1
6/15(土) ~ 全6回 13:30 ~ 15:30
所 ①パークアリーナ小牧
②商工会議所
¥ あり
申 各講座開始日の2週間前まで
問 こまき e-コミュニティーネットワーク
☎ 090 - 6805 - 1216

健 康

がんサロン(ミニ講座「がんの痛みについて」とおしゃべり会)

時 5/22(水) 14:00 ~ 15:30
所 市民病院管理棟 1階 講堂
¥ なし 申 5/1(水) ~ 21(火)
問 がん相談支援センター
☎ 76 - 4131

■ 糖尿病とともに(糖尿病教室)

時 6/12(水) 14:00 ~ 16:00
所 市民病院管理棟 1階 講堂
¥ なし 申 不要
問 市民病院内科 ☎ 76 - 4131

■ 新体力テスト

時 6/22(土) 9:30 ~ 正午
所 パークアリーナ小牧 メインアリーナ
¥ なし 申 5/31(金) (必着) まで
問 文化・スポーツ課 ☎ 76 - 1166

イベント・体験

■ 国際交流協会交流パーティー

時 5/19(日) 12:30 ~ 14:00
所 東庁舎 5階 大会議室
¥ 1,000 円 (中学生以下 500 円)
申 5/1(水) ~ 15(水)
問 国際交流協会 ☎ 76 - 0905

■ あじさいまつり

時 ①ボールペン画で紫陽花を描こう
5/24(金) 10:00 ~ 11:30 ②暗闇
ダンスサイズ 5/25(土) 19:00 ~
20:00 ③JAZZ LIVE 5/26(日)
14:00 ~ 16:00
所 ゆう 友 せいぶ ¥ なし
申 5/1(水) 10:00 から
問 ゆう 友 せいぶ ☎ 42 - 2030

■ ベビーとママのエクササイズ&子育てミニレッスン

時 5/23(木)、7/12(金) 10:30 ~ 正午
所 中部大学 ¥ 2,000 円 (2 回分)
問 中部大学 国際・地域推進部
☎ 51 - 4392

■ 日本舞踊に触れてみませんか?

時 5/29(水) 13:00 ~ 14:30
所 東部市民センター 和室 1・2
¥ なし 申 5/15(水) (必着) まで
問 東部市民センター ☎ 79 - 0011

■ 県立学校魅力発見フェスタ

時 6/8(土) ① 10:00 ~ 12:30
② 14:00 ~ 16:00
所 Home & nico ホール (江南市民文化会館)
¥ なし 申 不要
問 小牧高等学校 ☎ 77 - 1231
小牧南高等学校 ☎ 73 - 1911
小牧工科高等学校 ☎ 77 - 6275
小牧特別支援学校 ☎ 73 - 7661

■ 吹矢を楽しもう

時 6/8(土) 14:00 ~ 16:00
所 ふらっとみなみ
¥ 500 円 申 5/15(水) 10:00 から
問 ふらっとみなみ ☎ 77 - 1375

■ レゴ®ブロック組み立て体験

時 6/9(日) ① 10:00 ~ ② 11:00 ~
③ 13:00 ~ ④ 14:00 ~ (各回 30 分)
所 ふらっとみなみ
¥ なし 申 5/5(日・祝) 10:00 から
問 ふらっとみなみ ☎ 77 - 1375

■ KIA 料理で国際交流(ベトナム料理)

時 6/15(土) 10:00 ~ 13:30
所 まなび創造館 5階 料理教室
¥ 会員 200 円、一般 700 円
申 5/7(火) ~ 25(土)
問 国際交流協会 ☎ 76 - 0905

■ みょうがまんじゅう、バラ寿司

時 6/18(火) 9:30 ~ 12:30
所 ゆう 友 せいぶ 調理室
¥ 1,500 円
申 5/1(水) ~ 31(金) (必着)
問 ゆう 友 せいぶ ☎ 42 - 2030

■ 手打ちそばに挑戦

時 6/19(水) 10:00 ~ 13:00
所 ふらっとみなみ
¥ 2,000 円 申 5/15(水) 10:00 から
問 ふらっとみなみ ☎ 77 - 1375

■ KIA こども企画「ディキャンプ」

時 7/14(日) 8:30 ~ 16:00 ※少雨決行
所 各務原市少年自然の家
¥ 会員 300 円、一般 800 円
申 5/14(火) ~ 6/15(土)
問 国際交流協会 ☎ 76 - 0905

■ 夏休み水道 PR 事業親子バスツアー

時 7/31(水) 8:30 ~ 16:30 ※雨天決行
所 国営木曽三川公園河川環境楽園自然発見館、アクア・トトぎふ
(集合場所 名鉄一宮駅)
¥ なし 申 5/31(金)まで
問 尾張水道連絡協議会
☎ 052 - 441 - 7115



各イベントの詳細は文化財団ホームページをご覧ください▲

海洋ゴミ楽器集団ゴミンゾク バリアフリーコンサート



内 海洋ゴミを主原料として世界各国の民族楽器から得た知識を元に製作した多種多様な『海洋ゴミ楽器』たちを通してゴミと資源の境目について考えるアート集団ゴミンゾク。ゴミから生まれたとは思えない楽器から奏でられるアンサンブルをお楽しみください。 **時** 8/3 (土) 14:00 開演 (13:30 開場) **所** 東部市民センター 講堂 **¥** 一般: 500 円 **対** 3 歳以上有料 (大人 1 人につき 2 歳以下のお子さん 1 人膝上鑑賞無料) **申** 一般発売: 5/10 (金) 9:30 ~ **問** こまき市民文化財団



ふれあい音楽広場



内 お昼のひと時をポルタメント小牧の演奏でお楽しみください **時** 5/12、6/2 (日) 12:15 ~ 12:50 **所** 味岡市民センター ロビー **問** こまき市民文化財団

小牧山歴史館 戦国体験



内 甲冑を着て戦国武将の気分を味わおう! 弓矢や手裏剣の体験もあります。 **時** 5/12 (日) 10:00 ~ 14:00 **所** 小牧山歴史館 玄関西側 ※雨天の場合は内容を変更して館内で実施 **対** 甲冑試着は子どものみ **問** 小牧山歴史館 (☎ 72 - 0712)

第 11 回モーニングコンサート

「音の花束」～季節の花をメロディーにのせて～



内 音楽のある日常を。花の名前や花をイメージした五感に心地良い曲を、ポルタメント小牧の演奏で一緒に楽しんでみませんか **時** 5/29 (水) 11:00 ~ 正午 (10:30 開場) **所** まなび創造館 あさひホール **問** こまき市民文化財団

民踊協会「盆踊り講習会」

時 6/2 (日) 10:00 ~ (受付 9:30 ~) **所** 南スポーツセンター 武道館 剣道場 **¥** 500 円 **持** 動きやすい服装 **問** 民踊協会 (☎ 75 - 1395)、こまき市民文化財団

創垂館体験講座

「浴衣で夏祭り! はじめての浴衣着付け講座」



内 参加者が持参した浴衣で、正しい着付けの方法を学びます。 **時** 6/30 (日) 14:00 ~ 16:00 **所** 創垂館 **¥** 300 円 **対** 中学生以上 **定** 15 人 (先着) **持** 浴衣、半幅帯、腰紐3本 **申** 5/25 (土) 9:00 から電話または直接青年の家 **問** 青年の家 (☎ 76 - 3718)

問合先 こまき市民文化財団 (☎ 71 - 9700)

〒485 - 0041 小牧 2 - 107

募集

小牧市民舞台芸術祭出演団体



内 演劇・ミュージカルの発表や鑑賞の機会として、市民舞台芸術祭を開催します。 **時** R7/2 ~ 3 月の土・日・祝日 **所** 東部・味岡・北里の各市民センター **対** 市内在住・在学・在勤者が出演者の半数以上を占めること、事前・当日の運営に協力できることなど要件を満たす団体 **申** 5/1 (水) ~ 31 (金) にこまき市民文化財団 **問** こまき市民文化財団

こまなびフェスティバル 2025 参加団体



内 子どもと大人が、市民講座やサークル活動等で学んだことを発表する集いです。普段の活動の成果を舞台・展示・体験講座などで発表してみませんか。 **時** R7/1/18 (土)、19 (日) **所** まなび創造館、ワクティブこまき **対** 市内で活動しており、フェスティバルの企画・運営に積極的に参加できる団体 **定** 舞台: 20 団体程度 (抽選)、展示・体験: 会場の範囲内 **申** 5/31 (金) (必着) までに、申込書 (文化・スポーツ課、こまなびサロン、東部・味岡・北里の各市民センターに用意) を郵送、FAX、メールまたは直接こまなびサロン **問** こまなびサロン (〒485 - 0041 小牧 2 - 107 ☎ 77 - 8269 FAX 39 - 5671 mail komanabi@komakibunka.or.jp)

こまなびカルチャー講座「文芸入門」



■ A わくわく俳句講座

時 6/15、22、29 (土) 13:00 ~ 14:30

■ B 気軽に川柳講座

時 6/15、29、7/13 (土) 15:00 ~ 16:30

■ C 楽しい短歌講座 **時** 7/6、13、20 (土) 13:00 ~ 14:30

■ 各コース共通

所 中部公民館 **¥** 900 円 **対** 18 歳以上 **定** 15 人 (抽選) **申** A、B は 5/15 (水) までに、C は 6/5 (水) までに申込フォームまたは往復はがき (コース名、住所、氏名、年齢、電話番号を明記 ※ 1 コースにつき 1 枚) を郵送または返信用はがきを直接こまなびサロン **問** こまなびサロン (〒485 - 0041 小牧 2 - 107 ☎ 77 - 8269)

プラネタリウムイベント

■ ① キッズプラネタリウム **内** 「プラネタリウム ちびまる子ちゃん 南十字星に魅せられて」 ※ 前半の星座解説をカットして放映 **時** 5/10、24 (金) 10:30 ~ (約 30 分)

■ ② おやこ de 楽しむプラネタリウム

内 春の星座案内と「双子の星」

時 5/11 (土) 10:30 ~ (約 40 分)

■ 共通

所 中部公民館 **¥** 100 円 (18 歳以下無料) **定** 80 人 (先着) **申** 開催日の開始時刻 30 分前から中部公民館 1 階受付で入場券発売、座席整理券配布 **問** 中部公民館 (☎ 75 - 1861)



©GOTO

保健



だより

各種健診（検診）・予防
接種・その他事業の年間
予定についてはこちら▶



乳幼児健診▼



予防接種▼



お知らせ

麻しん風しん混合ワクチン第2期の定期接種

令和6年度対象者の接種期限は令和7年3月末日です。体調の良いときに早めに接種しましょう。

費用 無料

対象 H30/4/2～H31/4/1 生

その他 予診票は5月下旬に発送します。

市外の医療機関で接種する方は必ず事前に保健センターで手続きが必要です。

子どもの定期予防接種は愛知県全域で接種可能です。連絡票を持参しないと接種はできませんので、必ず保健センターで事前に手続きをしてください。ただし、事業に登録されていない医療機関では接種できません。登録の有無は医療機関にお尋ねください。

高齢者肺炎球菌ワクチン予防接種

費用 2,000 円

※生活保護受給者は、福祉総務課で受給証明書を受け取り、接種券と一緒に医療機関へ提出してください。

対象 過去に肺炎球菌ワクチンを接種したことがない方で、65歳の方（65歳の誕生日から66歳の誕生日の前日の方）

65歳の誕生日の翌月に「接種券」（はがき）を郵送します。S33/5/1～S34/4/1 生の方には4月に送付しました。過去に予防接種を受けたことがある方（自費接種も含む）は接種券が届いても定期接種の対象外です。

その他 市外の医療機関で接種する方は必ず事前に保健センターで手続きが必要です。



詳しくはこちら▶

にこにこむし歯予防教室

とき 5/27(月) 10:00～11:30

ところ 保健センター

対象 乳幼児（特に1歳のお子さんにオススメです）



▲申込みはこちら

人間ドック

身体計測、血圧、尿検査、血液検査、胃・大腸・胸部X線のがん検診

とき 6/1(土)～R7/2/14(金)

費用 国民健康保険被保険者・後期高齢者医療被保険者 4,800 円（70歳以上 1,800 円）

協会けんぽ被扶養者 6,150 円（70歳以上 3,150 円）

対象 40歳以上で小牧市に住民登録のある、国民健康保険被保険者・後期高齢者医療被保険者・協会けんぽ被扶養者

申込み 市内指定医療機関

その他 人間ドックを受診する際は各保険者から送付された受診券が必要です。

詳しくはこちら▶



健康づくり教室

内 容	と き	と ころ	対象・料金・申込みなど
知って得する 若 返 り 講 座	① 6/ 7(金)	ラピオ5階 サンビレッジ 東 部 市 民 セ ン タ ー	内容 日常に行える簡単な体操やお口の体操を行います。地域の集まりや健康づくりに役立てたい人にオススメです。座っての参加もできます。 対象 市内在住の方 定員 ①20人②10人③15人(先着) 申込み 5/1(水)から電話で保健センター ※サンビレッジ住所：岩崎字山浦 1432 - 10
	② 6/11(火)		
	③ 6/25(火)		
筋力アップの た め の トレーニング マシン講習会	6/17(月)	9:30～11:30 小 針 の 郷	内容 トレーニングマシンを利用して筋力アップトレーニングを行うことができます。健康運動指導士が安全かつ効果的なマシンの使い方をお伝えします。また、運動に関する指導を受けることができます。 対象 60歳以上の方 申込み 不要 持ち物 室内用のくつ
		13:30～15:30 野 口 の 郷	
	6/19(水)	9:30～11:30 田 県 の 郷	
牧 連 体 操 ズ ンドコ	6/12(水) 6/27(木)	14:00～15:00 保健センター	内容「きよしのズンドコ節（氷川きよし）」の曲にあわせて、みんなが楽しめる体操を行います。座っての参加もできます。 申込み 不要



子育て応援アプリ
すくすくこまキッズ
子育てに関する情報
を配信中！



問合せ先

子育て世代包括支援センター (☎ 71・8611)
すくすくパオーンルーム (子育て支援室) (☎ 41・3223)
多世代交流プラザ (☎ 71・8616)
女性センター (☎ 71・9848)
スポーツ広場 (☎ 71・9844)

男女共同参画週間 「こども映画会」

内容 「ザ・スーパーマリオブラザーズ・ムービー」
とき 6/22 (土) 午前の部 10:30 ~ 12:20
午後の部 14:30 ~ 16:20
ところ まなび創造館 あさひホール
申込期間 ページ右下にある女性センターの申込方法と同じ
その他 託児あり

児童館の催し

問合せは各児童館
または
多世代交流プラザへ

詳細は
こちら▶



移動子育て

舟津会館
6/12 (水)
10:00 ~ 13:00
※駐車場はありません
小牧大山会館
6/26 (水)
10:00 ~ 13:00
※駐車場に限りあり

すくすくパオーンルーム (子育て支援室)

子育て世代包括支援センター



※講座はすべて市内在住の方が対象です。 申込み・詳細はこちら▲

◆サロン「はじめまして」

とき 5/10、24 (金) 13:30 ~ 14:30
対象 生後4 ~ 7カ月のお子さんと母親で、2日とも参加可能な方
申込期間 5/1 (水) ~ 8 (木)

◆タッチケア

とき 5/12 (日) 10:15 ~ 11:30
対象 生後2 ~ 6カ月のお子さんと保護者 (初回優先)
申込期間 初回の方は5/1 (水) ~ 9 (木)
2回目以降の方は5/10 (金) ~ 電話

◆パパとあそぼう (バブバブ期)

とき 5/12 (日) 13:30 ~ 14:15
対象 4カ月からのお子さんと父親
申込期間 5/1 (水) ~ 11 (土)

◆歯科衛生士による「元気なお口をそだてよう！」

とき 5/28 (火) 13:30 ~ 14:30
対象 生後2カ月 ~ 未就学のお子さんと保護者 (保護者のみ可)
申込期間 5/1 (水) ~ 27 (月)

◆パパとあそぼう (トコトコ期)

とき 6/2 (日) 10:30 ~ 11:15
対象 歩き始めから3歳 (年少前) のお子さんと父親
申込期間 5/1 (水) ~ 6/1 (土)

◆パパとあそぼう (ハイハイ期)

とき 6/2 (日) 13:30 ~ 14:15
対象 動き始めからのお子さんと父親
申込期間 5/1 (水) ~ 6/1 (土)

◆産前ヨガ

とき 6/6 (木) 13:30 ~ 15:00
対象 妊娠安定期 16 ~ 36 週未満の妊婦
※ 0 ~ 3歳 (年少前) 託児有
申込期間 5/1 (水) ~ 6/5 (水)

◆サロン「はじめまして」

とき 6/7、28 (金) 13:30 ~ 14:30
対象 生後4 ~ 7カ月のお子さんと母親で、2日とも参加可能な方
申込期間 5/1 (水) ~ 6/5 (水)

◆おじいちゃん・おばあちゃん応援講座 子どもと遊ぼう！

とき 6/12 (水) 11:00 ~ 正午
対象 1歳半頃 ~ 未就学の孫と、子育てに興味のある地域の
おじいちゃん・おばあちゃん
申込期間 5/1 (水) ~ 6/11 (火)

まなび創造館

◆は女性センター、◆はスポーツ広場

女性センター スポーツ広場



申込み・詳細はこちら▲

◆お片づけセミナー ~ 整理収納で心満たされる空間づくりを！ ~

とき 7/12 (金) 10:00 ~ 11:30
ところ まなび創造館 研修室
費用 150円 その他 託児あり

◆理系の世界にふれてみよう！ ~ ミクロ生物の世界を観察 ~

とき 7/27 (土) 14:30 ~ 16:00
ところ まなび創造館 研修室
その他 親子2人1組 (小学3年生以上)、託児あり

◆第1期 ちびっこチアダンス教室

とき 6/2、16、23、30、7/7、14 (日) 15:10 ~ 16:00
ところ まなび創造館スポーツ広場 フィットネススタジオ
対象 年少 ~ 年長の未就学児
定員 18人

申込方法

女性センター: 5/1 (水) から女性センター申込フォーム、または必要事項を記入しメール、FAX または直接女性センター (☎ 71・9840 ㊚ tasedai@city.komaki.lg.jp)
スポーツ広場: 5/1 (水) ~ 21 (火) にスポーツ広場申込フォーム

旬なスポーツ情報お届けします！

こまスポガイド

問合せ先 市スポーツ協会 ☎ 73 - 3330

各イベントの詳細はスポーツ協会
ホームページをご覧ください▶



開催日	行事名	締切日
6/23 (日)	市民スポーツ大会 バドミントン競技 (一般・シニアの部)	6/ 8 (土)
6/30 (日)	バレーボール競技 (一般の部)	5/31 (金)
7/27 (土)~	第 49 回小牧ダブルステニス選 手権大会	6/ 2 (日)

ラジオ体操指導者講習会

日 時：6/9 (日) 10:00 ~ 11:30

会 場：パークアリーナ小牧 サブアリーナ

定 員：100 人

費 用：無料

申込み：5/19 (日)までに申込フォームまたは直
接スポーツ協会事務局



▲申込フォーム

市民スポーツ教室「あそび運動教室」

日 時：6/30 (日) 9:30 ~ 11:00

会 場：パークアリーナ小牧 サブアリーナ

対 象：市内在住・在園の年中・年長園児と
その保護者の方

定 員：50 組 (100 人) (抽選)

費 用：1 組 500 円 (傷害保険料含む)

申込み：5/31 (金)までにスポーツ協会ホーム
ページから、または往復はがき
で申込み



図書館のイベント情報、たくさん。

本のInformation

特別編

中央図書館 (☎ 73 - 9951)

えほん図書館 (☎ 41 - 4646)



◀図書館
ホームページ



各グループの詳細はこちら▶

読み聞かせボランティアによるおはなし会のご案内

絵本、紙芝居、ストーリーテリング…。親子で楽しい時間を過ごしませんか。

■中央図書館

- ▶第1・第3木曜日 11:00 ~ 11:20 … ちんぷいぷい
- ▶第1・2・3・4土曜日 / 第3日曜日 14:30 ~ 15:00 … おはなしの森
- ▶第2・第4日曜日 11:00 ~ 11:30 … おひさまスマイル
- ▶第5土曜日 14:30 ~ 15:00 … 小牧ストーリーテリングの会「はしばみ」
- ▶不定期開催 … おはなしポケット

■えほん図書館

- ▶第1・2・3・4水曜日 11:00 ~ 11:30 … もこもこ
- ▶第1・2土曜日 13:30 ~ 14:00 … はじまりはじまり
- ※ 6月から新グループ「おはなしのこぼこ」「どんぐりひろば」活動開始！

■東部市民センター図書室

- ▶第2・3水曜日 / 第1・2・3・4土曜日 11:00 ~ 11:30 … おはなしこいこい！



NEW!

はじめまして

「おはなしのこぼこ」と
「どんぐりひろば」です。

令和5年度のボランティア養成講座
の受講生による新しいボランティアグ
ループです。

主な活動場所はえほん図書館で、6月
から「おはなしのこぼこ」は第2・4
日曜日 13:15 ~ 13:45、第3日曜日
11:00 ~ 11:30、「どんぐりひろば」
は第2月曜日 11:00 ~ 11:30 におは
なし会を開催します。

5/26 (日)には合同でお披露目おはなし会
を行います。ぜひ遊びに来てね！

今月のピックアップキーワード

アップサイクル



ニュースなどで聞けけれど、あまりよく知らない SDGs に関するキーワード。そんなキーワードを事例を交えて解説・紹介していきます！

12 つくる責任
つかう責任



いらないものが出てきたら、どうしますか？

アップサイクルとは、いらなくなり捨てられるはずだったものに

新しい価値をプラスして再利用することです。再利用というリサイクルやリメイクなどが知られていますが、リサイクルは一度製品を原料に戻すことが必要なので大きなエネルギーが必要です。また、リメイクは古くなったタオルで雑巾を作るなど、必ずしも製品価値が高まるわけではありません。つまり、ものとしての寿命が延びて、より長く使われる持続可能な再利用の手法として、近年アップサイクルが注目されています！

取組ピックアップ

CREATIVE
WORKSHOP

サステナブルハンコで作るマイノート！

廃棄される段ボールと再生紙で作ったノートに、廃材で作ったハンコを押して、地球環境のことを考えながら楽しく世界に一つのオリジナルノートを作ってしまう！という内容のイベントが、3月24日に中央図書館イベントスペースで開催されました！

ノートの表紙は段ボール！水に浸して、1枚1枚剥がして乾かすことで作られています。また、ハンコは市内のゴム製品製造業者さんの製造過程で生じる「フレキシ版」の端材を活用！すべてそのままではゴミになってしまっていたものに、ひと手間加えることで新たな価値を生み出すことに成功しています！

当日の来場者さんは、まず好きな紙を選び、ノートの中紙を選び、ノートを作り→好みのデザインのハンコを押してデコレーションという流れで、思い思いに楽しんでいました。子どもから大人まで多くの方がこの体験を楽しんでいましたが、特にお子さんはハンコ選びに夢中！

みんなで楽しく、地球環境を意識することができました！



関係企業団体概要

【コーディネート・運営】

・こまき市民活動ネットワーク

【フレキシ版提供】

・住友理工株式会社

【デザイン / 段ボール加工等】

・アートプロジェクト「ゴエンナレ」

問合せ先

特定非営利活動法人こまき市民活動ネットワーク

☎ 54 - 2811 ☒ komaki.civic-net@npo-komaki.net



LINE



メール

4/4 地域の活性化を目指して



スギホールディングス(株)との包括連携協定締結式を行いました。

これは、緊密な相互連携と協働による活動を推進し地域のニーズに迅速かつ適切に対応し、市民サービスの向上と地域の活性化を図ることを目的として締結したものです。

スギホールディングス(株)の杉浦伸哉取締役副社長は「地域の皆さんのお役に立てるよう意見を交換し、一緒にやることで良いゴールをたくさん目指せると思う。これからより深い関係を築き、いい結果を残していきたい」と話しました。

4/5 新しい生活にドキドキ・わくわく



市立第一幼稚園で入園式を行いました。

入園式では園長が「優しいお兄さんやお姉さん、先生たちと一緒に仲良く遊びましょうね」とあいさつし、園児は緊張した様子で聞いていました。

また、名前を呼ばれる場面もあり、初めての経験に戸惑いながらも、「はい!」と元気いっぱい返事をしていました。

入園式後には、教室へ移動があり、これからの幼稚園生活にドキドキ・わくわくしている園児の顔を保護者は笑顔で見守っていました。

4/5～ 自分が選んだ制服で登校!



今年度からブレザータイプの新しい制服を導入した市内中学校で5日、入学式を行いました。

市では気候の変化への対応などから制服の見直しを進め、中学生、保護者、教員を対象に実施したアンケートを基に、制服検討委員会で話し合いを重ね、現在の詰襟学生服・セーラー服に選択肢を加える形で「第3の制服」を導入することとしました。

新しい制服は、紺のブレザーにチェック柄のスカートとズボンの組み合わせで、チェック柄の色は、小牧山を象徴とする緑豊かな風景の中に「市の花」ツツジが咲いている様子をピンクのラインで表現しています。

4/7 美しい桜の下でチャンバラ合戦



小牧山史跡公園にて、「小牧山さくらまつりチャンバラ合戦～小牧・長久手の合戦～」を行いました。

痛くないオリジナルのスポンジ製の「刀」を持ち、腕に「命」となるボールを装着して大人数で戦うアクティビティです。家康軍 VS 秀吉軍のチャンバラ合戦で、子どもから大人まで総勢 565 人の参加者で盛り上がりしました。

来場者は美しい桜とともに歴史ある史跡小牧山の風情に思いを馳せました。

動画はこちら▶



わくわくガイド

市内の活動をご紹介します。

仲間になりませんか

小牧チェリーズ

フォークダンスをやりませんか？

内 初心者の方でも一から先生が丁寧に教えてくれます。いろいろな国のダンスをみんな和気あいあいと楽しく踊ります。お待ちしています。

時 毎週土曜日9時30分～11時30分
所 ゆう友せいぶ

¥ 500円 (1回)

持 動きやすい服装

問 高田 ☎090・2613・7474

健康気功太極拳

内 100歳まで健やかに元気で生きるために、健康づくりと仲間づくりを目指して、一緒に太極拳を楽しみましょう。

※ 見学・体験もお待ちしております。

時 ①火曜日②水曜日③木曜日
いずれも月3回9時30分～11時30分

所 ①中部公民館②東部市民センター
③池之内川南集会所

¥ それぞれ2,000円 (月額)
それぞれ2,000円 (入会金)

問 藤井 ☎090・5456・2041

楽しい英語の会

日常英会話サークル

内 外国人講師の方の指導による子どもと大人の英会話 (対面、オンライン)
時 月1～2回

土曜日10時～正午 (子ども、大人)
土曜日13時30分～14時30分 (大人)

土・日曜日10時～11時30分 (大人)
所 市公民館ほか

対 子ども3～8歳 大人…初心者

定 各6人

¥ 大人2,200円

子ども3,000円 (1回)

申 ショートメールで船橋

(土・日のみ電話でも可)

問 船橋 ☎080・1601・0484

麦の会

楽しくいっしょに絵を描いてみませんか？

内 初心者から上級者まで、水彩画・油絵を楽しむ。無料体験・見学に来てください。

時 毎月第1・3火曜日
9時30分～11時30分

所 寺浦会館 定5人

¥ 2,500円 (月額) 申 電話で大橋
問 大橋 ☎73・2028

わくわくガイドに掲載しませんか？
詳細は文末へ

参加しませんか

小牧歴史ガイドボランティア たぐの木会

内 ①歴史講座 (小牧山のはなし) ②文化財探訪 (蓬左文庫・徳川美術館を訪ねる) ③歴史講座 (犬山羽黒地区の鎗師の町・金屋について) ④歴史講座 (信長と一向一揆)

所 集合場所 ①③ふれあいセンター
3階大会議室②JR大曽根駅南口

時 集合時間 ①5月17日金 10時②6月21日金 9時20分③7月19日金 13時
30分④9月20日金 13時30分

対 主に市内在住の方

定 各15人程度 (先着)

¥ ①③④500円②1,900円

申 電話またはショートメールで石川

問 石川 ☎090・8955・4419

出かけませんか

小牧市民吹奏楽団

第34回定期演奏会

内 4年に1度開催されるオリンピックに先駆けて、『あの感動を、もう一度！』をテーマに、歴代の名場面を彩った楽曲を演奏します。高難度のクラシックやゲーム音楽などライブならではの迫力のサウンドをお楽しみください。

時 6月9日(日)14時開演(13時30分開場)
所 東部市民センター 講堂

※ 例年と会場が異なります。

蘭風水墨画院

小牧地区合同展

内 飯田蘭舟講師のご指導のもと、3団体 (牧風会・城風会・北里の風) による作品を約100点展示します。ぜひ、ご覧ください。

時 5月22日(水)～31日(金)10時～16時

所 ラピオ5階 センターモール

問 川合 ☎77・4659

木全 ☎72・7403

わくわくガイドに掲載しませんか？

「仲間になってほしい」「展示会をやるから見に来てほしい」「イベントをやるからぜひ参加してほしい」など、情報掲載することでより多くの方に募集をかけることができます。ご利用ください。

受付期間

掲載希望月の2カ月前の1日～月末

申請方法

掲載依頼書 (ホームページまたは窓口で配布) にご記入のうえ、窓口、FAXまたはメールで提出 (※掲載条件あり。ホームページが電話にてご確認ください)

疑問等ございましたら、左記連絡先へ気軽に相談ください。

こまき市民活動ネットワーク

小牧3・555ラピオ2階

☎48・6555 ☎48・6556

✉ wakuwaku@npo-

komaki.net



定例相談一覧表

無 料 相 談

相談ほっとナビ (☎ 76 - 1111) 8:30 ~ 17:15

※どこに相談したら良いかわからない方へ相談窓口をご案内します。

すべて閉庁日は除く。★は 12:00 ~ 13:00 は除く。

相 談	と き		ところ	問合先
家庭児童相談 E-mail:kajisou@city.komaki.lg.jp	月～金	★ 9:30 ～ 17:00		☎ 77 - 6200
ひとり親相談（要予約） E-mail:hitorioya@city.komaki.lg.jp	月～金	★ 9:30 ～ 17:00	子育て世代包括支援センター	☎ 71 - 8613
育児相談	月～日	9:30 ～ 17:30		☎ 75 - 2005
こまねっと（育児電話相談）	月～金	8:30 ～ 17:15	保健センター	育児相談専用電話 ☎ 75 - 7288
青少年と保護者の悩み事相談	火～日	★ 9:30 ～ 17:00	少年センター	☎ 75 - 0001 ☎ 0120 - 783 - 291
女性相談	月～金	10:00 ～ 16:00	子育て世代包括支援センター	☎ 71 - 9805
高齢者相談 ※お住まいの地域により相談先が異なります。	月～金	8:30 ～ 17:30	南部地域包括支援センター	☎ 71 - 2100
		8:30 ～ 17:15	小牧地域包括支援センター	☎ 77 - 2893
		8:30 ～ 17:30	味岡地域包括支援センター	☎ 75 - 3956
		8:30 ～ 17:15	篠岡地域包括支援センター	☎ 78 - 7530
		8:30 ～ 17:30	北里地域包括支援センター	☎ 43 - 2260
シニアのための生きがい総合相談	第2・4月	10:00 ～ 正 午	市民交流テラスワクティブこまき	☎ 48 - 1556
年金相談 ※基礎年金番号が分かるもの（年金証書など） を持参してください。	第1木	★ 10:00 ～ 15:45	北里市民センター	市民窓口課 ☎ 76 - 1124
	第2木		東部市民センター	
	第3木		味岡市民センター	
	上記以外		市民窓口課	
職業相談	月～金	★ 9:30 ～ 17:00	就労支援センター	東庁舎 1 階 ☎ 73 - 8609
労働相談	第1木	13:00 ～ 16:00	市役所本庁舎 2 階相談室 2	商工振興課 ☎ 76 - 1134
※相談日の前日正午までに事前予約が必要です。				
若年者就職等相談	第3金	13:30 ～ 16:30	市役所本庁舎 2 階相談室 3	
※相談日の前日正午までに事前予約が必要です。				
事業承継個別相談	第3金	10:00 ～ 12:30	商工振興課	商工振興課 ☎ 76 - 1112
※相談日の 1 週間前までに事前予約が必要です。				
内職相談	木	10:00 ～ 15:00	ふれあいセンター	☎ 77 - 0123
心配ごと相談※人権相談を含む	水・金	9:00 ～ 15:00		
※心配ごと相談後、法律上の相談が必要な場合には、弁護士による相談が受けられます。（第3金曜日 13:00 ～ 16:00、要予約、1人 30 分）				
権利擁護支援に関する相談（要予約） ※各日 3 人 ※1 組 50 分	第1火	13:30 ～ 16:20	東部市民センター	尾張北部権利擁護支援センター ☎ 74 - 5888 ☎ 74 - 5855
がいこくじんのためのそうだん （でんわもできます）	げつようび～ きんようび	★ 9:00 ～ 17:00	たぶんかきょうせいすいしんしつ	☎ 76 - 1675
在留相談（ざいりゅうそうだん） ※要予約（よやくがいります）	だい1 すいようび	13:00 ～ 16:45		
市民相談（電話相談可）	月～金	★ 9:00 ～ 16:30	市役所本庁舎 2 階相談ほっとナビ	相談ほっとナビ ☎ 76 - 1111
法律相談（要予約） ※1 人 30 分 ※同じ案件での相談は 1 回限り ※毎月最終金曜日は相統専門法律相談	水・金	13:30 ～ 16:30	市役所本庁舎 2 階相談室 2	
	第1水		味岡市民センター	
	第2水		東部市民センター	
	偶数月の第3水		北里市民センター	
		奇数月の第2月	10:00 ～ 13:00	
消費生活相談（電話相談可）	月～金	★ 10:00 ～ 16:30	市役所本庁舎 2 階消費生活センター	消費生活センター ☎ 76 - 1119
消費者被害・多重債務法律相談（要予約） ※1 人 30 分 ※事前に消費生活相談を受ける必要があります。	第3・5水	★ 13:00 ～ 16:00	市役所本庁舎 2 階相談室 3	
行政相談（電話相談可）	第1・3木	9:00 ～ 正 午	市役所本庁舎 2 階相談室 2	市民安全課 ☎ 76 - 1120
不動産相談 ㊦	第1火	13:00 ～ 16:00		相談ほっとナビ（受付窓口） ☎ 76 - 1111 市民安全課 ☎ 76 - 1120
土地建物測量・相続・贈与・登記相談 ㊧	第2火	9:00 ～ 正 午 （受付 11:30 まで）		
成年後見・相続遺言等の利用支援と 書類作成の相談会 ㊨	偶数月の第2木	13:30 ～ 16:00	市役所本庁舎 2 階相談室 2・3	
相続・遺言手続相談 ㊩	奇数月の第2木	9:00 ～ 正 午	市役所本庁舎 2 階相談室 2	㊧ は前日 15:00 までに予約 予約先：愛知建築士会 ☎ 55 - 5786
住宅無料相談（要予約） ㊪	偶数月の第4火	9:00 ～ 正 午		
※ ㊦ 宅地建物取引業協会北尾張支部、㊧ 小牧司法書士会・小牧土地家屋調査士会、㊨ コスモス成年後見サポートセンター、㊩ 愛知県行政書士 会尾張支部、㊪ 愛知建築士会春日井支部により開催				
がん就労相談(要予約) ※1 人 30 分	第2木	10:00 ～ 正 午	市民病院2階がん相談支援センター	☎ 76 - 4131
生活自立相談支援窓口	月～金	9:00 ～ 17:00	福祉総務課	福祉総務課 ☎ 76 - 1196

※(例)第2木とは、その月の2回目の木曜日を指します。

小牧市まちづくり推進計画

第2次基本計画

について解説します

問合先 秘書政策課 (☎ 76 - 1105)

令和元年度に「小牧市まちづくり推進計画第1次基本計画」を策定してから4年が経過し、本市を取り巻く時代の流れは刻々と変化しています。

変化の激しい時代の中で、多様化・複雑化が見込まれる地域課題に対応していくことが求められます。

このような中、小牧市民憲章に掲げる理想のまちを実現し、将来にわたって夢と希望に満ちあふれた小牧を確立するための新たな指針として「小牧市まちづくり推進計画第2次基本計画」を策定しました。



計画はホームページに掲載しているほか、秘書政策課や東部・味岡・北里の各市民センターでも概要版を配布しています。



詳しくはこちら▶

都市ヴィジョン

まちづくりの基軸となる考え方

- 都市ヴィジョン1 **こども夢・チャレンジNo.1都市**
- 都市ヴィジョン2 **健康・支え合い循環都市**
- 都市ヴィジョン3 **魅力・活力創造都市**

市政戦略編

市長の強いリーダーシップと責任のもと、強力に推し進めていく施策

<ul style="list-style-type: none"> ● 学習支援事業『駒来塾』の開催 ● 0～2歳児保育料無償化 <p>など</p>	<ul style="list-style-type: none"> ● 新たなフレイル予防の拠点整備 ● ボランティアマッチングの仕組みの構築 <p>など</p>	<ul style="list-style-type: none"> ● 中心市街地のにぎわい創出 ● 地場産品の創出支援 <p>など</p>
---	--	---

分野別計画編

それぞれの課が責任をもって進めていく施策

- | | | |
|------------|----------|------------|
| 1. 安全・環境 | 2. 健康・福祉 | 3. 教育・子育て |
| 4. 文化・スポーツ | 5. 産業・交流 | 6. 都市基盤・交通 |

自治体経営編

将来にわたって持続可能な自治体経営を計画的に進めるための施策
具体的な内容は、10～11ページに掲載しています。

横断的な視点

計画をより効果的・効率的に進めるために、施策や分野を超えた横断的な視点を掲げています。

1. SDGsの推進



- 都市ブランド戦略の推進
- 人口減少・少子高齢化への対応
- ダイバーシティの実現
- DXの推進
- カーボンニュートラルの実現