

第6回こまき検定 問題一覧と解説文

次の60問の中から、検定当日30問を出題します。 内の解説文を
しっかり読んで、学習をしましょう。

- 1 昭和40年(1965)、日本で初めての^{こうそくどうろ}の高速道路が完成しました。小牧市を通っている、この高速道路の名前は何でしょう。

^{めいしんこうそくどうろ}名神高速道路は日本で初めての^{こうそくどうろ}の高速道路として、昭和40年(1965)に^{ぜんせんかいつう}全線開通しました。その後、昭和43年(1968)に^{とうめい}東名高速道路が一部開通すると、小牧は関東と関西を結ぶ交通の^{ようしょう}要衝となりました。物流を担う^{にな}車両が集まるトラックターミナルが小木に完成し、倉庫も数多くできました。

※要衝・・・交通や産業などにおいて重要な場所。

- 2 昭和34年(1959)の^{いせわんたいふう}伊勢湾台風によって荒れ果ててしまった小牧山の^{せいび}整備の一環として、この年、^{ほんかく}本格的な^{ほうぼくじょう}放牧場として^{かんこう}観光に役立てる^{けいかく}計画が^{じっごう}実行に移されました。北面の^{けいしやち}傾斜地2ヘクタールを^{かなあみ}金網で^{ほうぼく}囲い、放牧された動物は何でしょう。

小牧山は、昭和30年(1955)前後から、^{かんこう}観光型の^{せいび}整備が進められ、^{てんぼうだい}展望台などがつくられていました。昭和34年の^{いせわんたいふう}伊勢湾台風は、小牧山にも大きな^{ひがい}被害をもたらしました。この台風で大きな^{じゅもく}樹木がなぎ倒され、荒れ果ててしまいました。昭和40年ごろに「^{その}桜の園」がつくられ、シダレザクラなどが^{しょくじゆ}植樹されました。さらに当時の市長の^{はつあん}発案で、小牧山を^{ほうぼくじょう}放牧場として^{かんこう}観光に役立てる計画が立てられました。北面の^{けいしやち}傾斜地2ヘクタールを^{かなあみ}金網で^{ほうぼく}囲い、この中にヤギを放牧しました。当時の小牧山は、大部分が^{のほら}野原となっていたようで、現在生えている木々は、その後、^{しょくりん}植林された^{なえぎ}苗木が^{せいちよう}成長したものです。

- 3 令和元年（2019）の第101回全国高等学校野球選手権大会（夏の甲子園大会）で、愛知県代表として出場した小牧市内の高校はどこでしょう。

令和元年（2019）に行われた第101回全国高等学校野球選手権大会（夏の甲子園大会）に、小牧市から誉高校が愛知県代表として初出場しました。残念ながら、1回戦で青森県代表の八戸学院光星高校と対戦し0-9で敗退しました。応援席では、小牧工業高校（現 小牧工科高校）のマーチングバンドも友情応援を行いました。

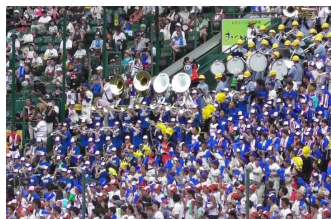

- 4 小牧市の特産品の1つで、北里地区で生産されている、反り返った独特の形と黒の横しまが特徴のいもの名前は何でしょう。

小牧の特産品の1つで、北里地区で生産されている「えびいも」はさといもの品種の1つで、反り返った独特の形と黒の横しまが特徴です。京都の高級な料理店でも使われる高級食材として人気があり、味が甘く煮崩れしないので、煮物やおでんとして最適な食材です。北里小学校では毎年収穫体験をしています。

- 5 小牧市内で初めて国の登録有形文化財（建造物）に登録された門柱はどこの高등학교にあるでしょう。

愛知県立小牧高等学校正門門柱（旧愛知県小牧中学校正門）は、平成29年（2017）6月28日に、小牧市内では、初めて国登録有形文化財（建造物）に登録されました。主門柱、脇門柱各2本からなり、鉄筋コンクリート造洗い出し仕上げの三層構成で、柱頂部にアカンサスの葉の装飾が付いていて、国土の歴史的景観に寄与しているものと判断されました。

- 6 平成 29 年（2017）、小牧山城は続日本 100 名城に選ばれました。次のうち小牧山城とともに続日本 100 名城に選ばれた城はどれでしょう。

平成 29 年（2017）、公益財団法人日本城郭協会により小牧山城は続日本 100 名城に選定されました。それに先立ち平成 18 年には日本 100 名城が選定されています。愛知県からは 100 名城に犬山城、名古屋城、岡崎城、長篠城の 4 城が、続 100 名城には小牧山城の他に古宮城（新城市）と吉田城（豊橋市）の 3 城が選定されました。

- 7 小松寺は、小牧市内で現存する社寺の中で最も古い木造建築とされています。明暦 3 年（1657）に再建された本堂で、小牧市の有形文化財に指定されています。この小松寺は、ある人物ゆかりの寺として、その名がつけられました。その人物とは誰でしょう。

小松寺は、行基によって創建されたといわれています。承安 3 年（1173）に、小松内大臣であった平重盛（平清盛の長男）が改築し、寺領（寺が所有する領地）を与えたところから、小松寺と名付けられました。重盛が、小松殿と呼ばれていたのは、平家一門が居を構えた京都六波羅の小松第に住んでいたためです。小牧・長久手の戦いでは、小松寺に羽柴秀吉方の三好秀次や丹羽長秀が布陣しました。なお、小松寺のご本尊である木造千手観音菩薩立像も市指定の文化財に指定されています。

- 8 小牧市の水は、地下水とどこの川の水が使われているのでしょうか。

小牧市の水は、地下水と木曾川を使っています。木曾川は長野県木曾郡木祖村の鉢盛山南方を水源とする川で、その流域面積は、9.100 km²で日本第 5 位です。かつての小牧市は地下水を使っていたが、住宅や工場が増え、水が不足するようになってきました。そこで、昭和 49 年（1974）に犬山浄水場をつくり、木曾川の水を取り入れられるようになりました。浄水場できれいにされてから、小牧に水が送られてきます。

- 9 小牧南小学校北の名鉄バス若草町バス停近くにある橋公園は、ある施設の跡地です。その施設とは何でしょう。

大正9年(1920)に開通した名鉄小牧線は、岩倉と小牧の中町を結んでいました。昭和6年(1931)に上飯田・犬山を結ぶ現在の名鉄小牧線が開通すると、こちらは、岩倉線と改称されました。常普請地区から桜井地区にかけては坂があり、西小牧駅はその坂の下の駅でした。

昭和39年に岩倉線は廃線となりました。そして、西小牧駅跡地には、現在、橋公園がつくられています。

- 10 小牧市は、「名古屋コーチン発祥の地」として知られています。では、名古屋コーチンの日は、何月何日でしょう。

名古屋コーチンは、小牧市発祥のブランド鶏です。明治38年(1905)3月10日に名古屋コーチンが国産実用品種第1号に認定されたことを記念して平成28年(2016)に、3月10日が「名古屋コーチンの日」として記念日登録されました。

- 11 小牧小学校には、三人の偉人の書が額装され飾られています。次の4人のうち、書の作者に当てはまらない人物は誰でしょう

小牧小学校には、『学問のすゝめ』で有名な福沢諭吉の「身体健康 精神活潑」、西郷隆盛の従弟で陸軍元帥の大山巖の「忠恕」、小牧小学校出身の陸軍大将、渡辺錠太郎の「自学力行」の3張りの扁額(横長の額)があります。日本近代文学の道筋を拓いた文学者、坪内逍遙は、祖父や父が尾張藩の代官所勤めの手代でした。小牧代官所にも務めていて小牧と縁がありますが、残念ながら、書は残されていません。

- 12 小牧市内に見られるマンホールには、小牧市が誇るものがいくつか描かれています。マンホールに描かれていないものはどれでしょう。

小牧市内のマンホールには、小牧市が誇るものとして、小牧山城、飛行機、桃、魚のイラストが描かれています。「どすこまき」でお馴染みのキャラクター「こまき山」のまわしには、ロケットのイラストが描かれています。

- 13 小牧市は、平成 28 年（2016）度から令和元年（2019）度まで、4 年連続でごみのリサイクル率が県内 1 位でした。令和元年度のリサイクル率は約何%だったでしょう。

小牧市の令和元年度のごみのリサイクル率は約 37%で、平成 28 年（2016）度から令和元年（2019）度まで、4 年連続で県内 1 位でした。愛知県全体の平均リサイクル率は約 21.3%で、小牧市は大きく上回っていました。

- 14 小牧市を「北里地区」・「小牧地区」・「味岡地区」・「篠岡地区」の 4 つの地区に分けたとき、昭和 60 年（1985）から平成 27 年（2015）までの 30 年間で人口が最も増えたのはどこの地区でしょう。

篠岡地区は、桃花台ニュータウンの造成などで住宅地が増えたため、平成 27 年（2015）の人口は、昭和 60（1985）の人口の約 2 倍増加しており、小牧市の 4 つの地域のうち、人口が一番増えた地区となっています。

- 15 J A 尾張中央味岡支店敷地内にある石の道標には「右 犬山」「左 岩崎山御野立所」の文字が彫られています。この道標はかつて小牧地区で陸軍の大演習が行われたとき、天皇が演習を指揮した岩崎山を案内するものです。さて、この天皇とはどの天皇のことでしょう。

昭和 2 年（1927）、小牧地区で陸軍の大演習が行われたとき、昭和天皇が岩崎山山頂より指揮をしました。現在、岩崎山山頂には「御統監之跡之碑」が立っています。J A 尾張中央味岡支店敷地内に立っている道標は、県道名古屋犬山線の新木津用水筋違橋の 100m ほど南の分かれ道際から移設したもの、「右 犬山」「左 岩崎山御野立所」の文字が彫られ、昭和天皇が演習の指揮をした岩崎山を案内しています。

16 毎年8月20日前後の土・日曜日に、小牧神明社で行われる祭りは何でしょう。

小牧神明社の境内社のひとつである秋葉社の秋葉祭は、春祭・秋祭と並ぶ神明社の三大祭の一つとして、長い間小牧の人々により受け継がれています。中町・横町・上之町・下之町の町衆が山車を引き回し、小牧神明社に勢ぞろいします。さらに、お囃子とともに、からくり人形が舞い、華麗な祭絵巻が展開されます。現在のような当元（祭元）が中心となって進行される祭りの形態は、19世紀の初め頃であったと考えられ、およそ250年の伝統をもっています。

17 小牧市内の小学校全16校のうち、小牧山山頂とほぼ同じ高さにある学校はどこでしょう。

小牧山山頂の標高は85.9mです。小牧市内には小学校が16校、中学校が9校あります。小牧山山頂より高い場所にあるのは、標高86.4mの光ヶ丘中学校だけです。小学校で一番標高が高いのは85.7mの光ヶ丘小学校で、小牧山山頂とほぼ同じ高さです。校舎の2階や3階に教室がある児童のみなさんは、毎日小牧山より高い場所で勉強していることとなります。ちなみに光ヶ丘小学校に続くのは、2番目に80.6mの桃ヶ丘小学校、3番目に69.7mの篠岡小学校です。反対に一番低い位置にあるのは、8.7mの小木小学校です。

18 小牧市役所本庁舎北のロータリーから1階のフロアにかけて、写真のような線が引かれています。この線は何を表しているでしょう。

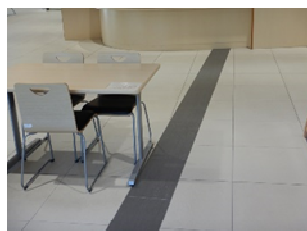
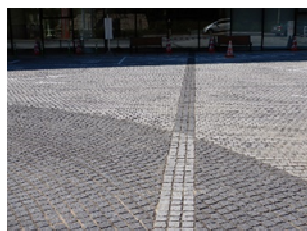

織田信長は小牧山城を築いた際、小牧山の南に職人や商人を住ませ、城下町を開きました。現在、市役所前の大手口から小牧山山頂に向かって大手道が伸びていますが、道は反対方向である南の城下町にも続いていました。かつての城下町で市役所になっている場所には、大手道の位置が線で示されています。写真は市役所本庁舎北のロータリーと1階フロアの様子です。

19 小木小学校、三ツ瀨小学校の校歌を作曲した人は誰でしょう。

小木小学校、三ツ瀨小学校の校歌を作曲したのは、古関裕而こせきゆうじです。古関裕而（本名、古関勇治）は、明治 42 年（1909）、福島市大町生まれの作曲家です。NHK ラジオ・ドラマ「鐘かねの鳴る丘」「さくらんぼ大将」「君の名は」等の主題歌を発表し一世を風靡ふうびしました。また、昭和 39 年（1964）にアジアで初めて開催された東京オリンピックの選手入場行進曲「オリンピック・マーチ」を作曲しました。作曲作品総数は、5,000 曲にもおよび、スポーツ・ラジオドラマ・歌謡曲かようきょく・演劇えんげき・校歌・社歌等、多岐にわたっています。令和 2 年（2020）には彼をモデルにした NHK 連続テレビ小説「エールれんぞく」が放送され、話題となりました。

20 小牧市に住む外国人住民で 1000 人以上の国は 4 か国あります。グラフの中で、アはブラジル、ウはフィリピン、エは中国です。近年、急増しているイはどここの国でしょう。（グラフは、平成 22 年（2010）から令和元年（2019）年の小牧市内の外国人住民数を示したものです。）

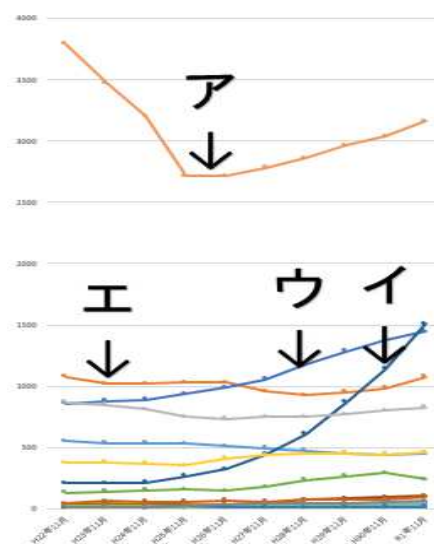

小牧市に住む外国人で 1 番多い 1 位は、グラフのアのブラジルの人で 3000 人以上います。2 位はイのベトナムの人です。近年急増きゅうぞうしていて、令和元年にウを抜いて 2 位にランクアップしました。3 位はウのフィリピンで、4 位はエの中国です。以上 4 か国が 1000 人以上の国です。5 位はペルー、6 位はボリビア、7 位は韓国・朝鮮かんこくと続きます。

21 小牧山の山頂にある小牧市歴史館は、何をモデルに造られたでしょう。

飛雲閣は、京都西本願寺にあり、三層からなる楼閣建築で金閣、銀閣と共に「京の三名閣」の一つに数えられる国宝建造物です。小牧山の山頂にある小牧市歴史館のモデルとなりました。

22 旧制小牧中学校の教諭で、郷土歴史教育に取り組み、『名古屋叢書』の編纂に携わった人物は誰でしょう。

市橋鐸は、旧制小牧中学校の教諭として郷土教育に尽力し、のちに『名古屋叢書』編纂主任として業績を残しました。編纂途中に、名古屋大空襲にあうなどの困難がありました。『名古屋叢書』は昭和24年(1949)に完成し、翌年に発刊されました。

23 明治41年(1908)に誕生した篠岡村の村役場の跡地に現在建てられているのは、何の施設でしょう。

篠岡村は大草村、大野村、池林村、陶村が合併してできました。その村役場は、その4つの村が合併した中心の地に建てられました。現在、その場所には篠岡児童館が建っています。

24 小牧市は、国(内閣府)が全国の自治体を対象にしている、令和3年(2021)度「〇〇〇〇未来都市」に選ばれました。〇〇〇〇に入る言葉は何でしょう。

小牧市は、令和3年(2021)度「SDGs未来都市」に尾張地域で初めて選ばれました。「SDGs未来都市」とは、国(内閣府)が平成30年(2018)度から全国の自治体を対象に募集しているもので、SDGsの理念に沿った基本的・総合的取組を推進しようとする都市・地域の中から、特に、経済・社会・環境の三側面における新しい価値創出を通して、持続可能な開発を実現する可能性が高い都市・地域として選定されるものです。

平成21年にまとめられたMDGs(ミレニアム開発目標)は、極度の貧困と飢餓の撲滅など、平成27年までに達成すべき8つの目標を掲げたもので、SDGsに引き継がれています。

- 25 かつては県道名古屋犬山線の新木津用水にかかるとよばれる料亭がありました。清流亭は江戸時代から茶店を営み、かつての上街道を通る旅人が旅の疲れを癒していました。当時、清流亭の名物であった菓子は何でしょう。

県道名古屋犬山線の新木津用水にかかるとよばれる料亭がありました。清流亭は江戸時代から茶店を営んでいました。特にいろいろが名物で行き交う人々に喜ばれていました。当時は上街道だけでなく、新木津用水も通行に利用されており、上流の荒井（大口町）の方から物資を運ぶ舟が清流亭横で泊まり、一休みすることもあったということです。

昭和36年（1961）に愛知県の天然記念物に指定された岩崎清流亭の藤が今も残っています。

- 26 小牧山の山頂にある小牧市歴史館は城の天守閣のような建物です。歴史館のモデルとなった建物はどこにあるでしょう。

小牧山の山頂にある小牧市歴史館は昭和43年（1968）に開館しました。館内には小牧市の歴史的な資料等が展示されています。歴史館は城の天守閣のような建物ですが、織田信長が築いた小牧山城には現在のよう形の天守閣はなかったと言われています。現在の歴史館は、京都の西本願寺にある飛雲閣をモデルに建てられました。

- 27 令和3年（2021）3月、ラピオの2階から4階にオープンした「こまきこども未来館」には、子どもたちが遊んだり体験したりできる施設がいろいろあります。こまきこども未来館に実際にはない施設はどれでしょう。

令和3年（2021）3月6日、ラピオの2階から4階に、小牧市の子育て支援の中核施設として、「こまきこども未来館」が開館しました。「こまきこども未来館」では、小さな子どもから青少年まで様々な遊びや体験ができる施設や講座などが用意されています。子どもたちが楽しめる遊びひろばには、天空の城、ふわふわ雲、デジタルラボなどのユニークな施設があります。

- 28 小牧駅から小牧山までを結ぶ道（市道小牧駅前線、市道宮前4号線、市道小牧市之久田線）には、織田信長誕生から小牧山に城を築くまでの出来事やエピソードのイラストが設置されています。この道を何街道とよんでいるでしょう。

小牧市は、小牧駅から小牧山までを結ぶ道（市道小牧駅前線、市道宮前4号線、市道小牧市之久田線）をシンボルロードとして整備しています。この道は、平成25年（2013）度に、織田信長による小牧山城築城450年となったことを記念し、「信長公 夢・チャレンジ街道」と名付けられました。スタート地点（小牧駅）からゴール地点（小牧山）まで、信長の誕生から小牧山に城を築くまでの出来事やエピソードを16枚のイラストとともに紹介しています。

- 29 舟津にある天神社は、筆神の碑で有名です。この天神社は、以前は久保寺にありましたが、明治元年（1868）の災害で、舟津に移転しました。この災害とは何でしょう。

舟津にある天神社の社殿の棟札に、「明治元年五月十四日、入鹿池堤防決壊による被災のため、字久保寺より現在の地に移し奉る」とあります。この「入鹿切れ」では、1,000人近くの死者が出るなど、大きな被害がありました。

- 30 令和2年（2020）9月30日、小牧市として2件目の国の重要文化財の指定を受けた木造十一面観音坐像がある寺院の名前は何でしょう。

令和2年（2020）9月30日、小牧市藤島の賢林寺所蔵の木造十一面観音坐像が、国の重要文化財の指定を受けました。これは昭和63年（1988）6月6日に指定を受けた正眼寺の銅像誕生釈迦仏立像に次ぐ、小牧市内2件目の重要文化財となります。

- 31 小牧山南東の合瀬川のすぐ東（小牧中学校の対岸付近）に、裏面に「寛政四壬子再建」と刻まれた松尾芭蕉の句碑があります。句碑の正面には「○洗う女西行ならば歌読まん」という句が刻まれています。○には農作物の名前が入ります。○にあてはまる農作物は何でしょう。

小牧山南東の合瀬川のすぐ東（小牧中学校の対岸付近）に、高さ 1.5m ほどの松尾芭蕉の句碑があります。この句碑は芋塚と呼ばれており、正面には「芋洗う女西行ならば歌読まん」の句が、裏面には「寛政四壬子再建」と刻まれています。この芭蕉の句は、ここで詠まれたものではありませんが、この地の情景が似ていることから、この句碑が建てられたと言われています。建立者の名として、台石に 40 名ほどの俳号が併記されています。

※寛政 4 年：1792 年

※俳号：俳諧の作者として用いる雅号（文人や学者などが本名以外につける風雅な別名）

- 32 小牧市の環境キャラクター「エコリン」は、次のうちどれでしょう。

小牧市の環境キャラクター「エコリン」は、広報こまきの「エコリンからのお知らせ」などで、市民のみなさんに環境やリサイクルに関する情報を知らせる活動などを行っています。いろいろなキャラクターが、私たちのまわりで活躍しています。左から「エコリン」「コノハけいぶ」（愛知県警察）「こまっきー」（小牧市）「こまき山」（小牧市）です。



エコリン



コノハけいぶ
(愛知県警察)



こまっきー



こまき山

33 小牧市内を走っている、こまき巡回バスの愛称は何でしょう。

令和2年(2020)にこまき巡回バスの愛称が募集され、900人以上の方から1400点以上の応募がありました。その中から、「こまくる」が最優秀作品に選ばれ、バスの車体にもラッピングされています。また、優秀作品3点(「こまっこ」「KOCOBUS」「こまわり」)も表彰されました。

34 小牧市を南北に通る国道は、何号でしょう。

国道41号は名古屋市と富山市を結んでおり、全長は約240kmあります。交通量の増加と小牧インターチェンジとのアクセスを考え、小牧山の西側に道幅の広い新しい国道として造られました。現在の国道41号ができる前は、現在県道名古屋犬山線と呼ばれている、江戸時代からの上街道に沿うようにある道路が国道41号でした。

35 小牧出身で、貧しい家から身をおこして陸軍大將まで上りつめたものの、昭和11年(1936)の二・二六事件で暗殺された渡辺錠太郎の銅像があるのは、どの寺でしょう。

小牧小学校の南から西にかけて、西源寺・戒蔵院・西林寺・玉林寺の4つの寺院が集まっています。かつては門前町や寺町と呼ばれていました。4つの寺がここに集められた理由は、元和9年(1623)の小牧宿の移転です。このうち西林寺には、元陸軍大將で、昭和11年(1936)の二・二六事件で暗殺された渡辺錠太郎の銅像があります。

渡辺錠太郎は明治6年(1873)に小牧中町(現在の小牧四丁目)で生まれました。青年期に広い知識と教養を身につけ、友人の助言で軍人の道へと進みます。数々の要職を歴任し、昭和6年に陸軍大將となりました。要職にある中でも、時々小牧や岩倉を訪れることもあり、昭和8年には北里尋常小学校(現在の北里小学校)に来て、高等科の子を対象に訓話をしました。

- 36 小牧市には国指定の史跡しせきが二つあります。一つは「小牧山」で、もう一つは「大山おおやま 廃寺跡はいじあと」です。この大山寺は伝承でんしょうによると仁平にんぺい2年（1152）に廃絶はいぜつしたとありますが、その理由は何でしょう。

大山寺の正式な名称は「大山峰おおやまね 正福寺しょうふくじ」といい、創建そうけんは7世紀後半と考えられています。一時は「西の比叡山延暦寺ひえいざんえんりやくじ、東の大山寺」と称されるほど栄えましたが、仁平2年（1152）に比叡山延暦寺と三井寺との間に起きた争いで、三井寺の僧徒そうとによって襲撃しゅうげきされ、寺は焼き討ちにあいました。建物あとかたは跡形もなく焼き尽くされ、和尚おしょうと2人の稚児ちご（子ども修行僧）が亡なくなりました。そして、15世紀中頃に完全に廃絶はいぜつされました。

昭和3年（1928）には発掘調査はくつちようさがされ、昭和4年に国の史跡しせきに指定されました。昭和49年から昭和53年には小牧市による本格調査が行われ、現在は塔跡とうあとなどを見学することができます。

- 37 小牧三丁目にある戒蔵院かいぞういん（真言宗しんごんしゅう）の山門前さんもんには道標どうひょうがあり、この三叉路さんさろが交通の要衝ようしゅうであったことが分かります。道標の3面にはそれぞれ「南名古屋」「東木曾街道きそかいどう 犬山糸いぬやまいと」「西〇〇」とあります。〇〇に記されていない場所は、次のどれでしょう。

小牧三丁目にある戒蔵院かいぞういん（真言宗しんごんしゅう）の山門前さんもんには道標どうひょうがあります。この道標は寛政10年（1798）に建てられたもので、道標の3面にはそれぞれ「南名古屋」「東木曾街道きそかいどう 犬山糸いぬやまいと」「西一の宮 つしま 清須きよす」と彫られていて、この三叉路さんさろが交通の要所ようしょであったことが分かります。現在建っているものは、当時の位置とは変わらず、小牧の町の200年以上の移り変わりを眺めながてきた道標です。

- 38 令和元年（2019）11月から、LINE上で試行運用しこううんようされている、さまざまな質問たいわに対話形式でロボットが答えてくれるサービスは、何とよばれていますか。

小牧市では、令和元年（2019）11月から、市民サービスの質の更なる向上しつ さら こうじょうや行政事務ぎょうせいの効率化を図るため、24時間365日、いつでも気軽に問い合わせでき、定型的な問い合わせたいわに対話方式おとうで自動応答する「こまき山コンシェルジュサービス」の試行運用しこうをLINE上で開始しています。

- 39 小牧市スポーツ公園（パークアリーナ小牧）の入り口付近に、空を見上げるような姿勢の大きなモニュメント（像）が立っています。この像の名前は何と云うでしょう。

小牧市スポーツ公園（パークアリーナ小牧）の入り口に空を見上げるような大きなモニュメント（像）が建っています。このモニュメントは名古屋造形大学大学院生（当時）のデザインによるものです。このモニュメントは「ここから」という名称で、平成17年（2005）、小牧市制50周年を記念して造られました。当時10歳の子どもたちが、10年後に成人式を迎える自分に宛てて書いた手紙を収めたタイムカプセルとして使われました。

- 40 野口にごみ処理場がありますが、その排熱をある施設で利用しています。ある施設とはどれでしょう。

ごみ処理場の排熱を利用して水を温め、温水プールとして利用しています。造波プール、流水プール、スライダーなどがあります。

- 41 小牧市は、名古屋空港が近くにあり、高速道路など道路交通の条件も良いため、日本を代表する物流拠点の一つです。そのため、どのような業種が発達したでしょう。

小牧市は、名古屋空港が近くにあり、日本を代表する物流拠点の一つです。昭和39年（1964）から小牧トラックターミナルの造成が始まり、翌年には小牧インターチェンジが完成、高速道路が整備されて大手トラック業や倉庫業の会社が多く進出してきました。大消費地・名古屋に近く、小牧市の地価が比較的安かったことも理由の一つです。

- 42 小牧市は名古屋コーチン^{はっしょう}発祥の地として有名ですが、尾張^{おわり}地方で伝えられている鶏肉^{とりにく}のすきやきを何と呼んでいるでしょう。

小牧市は名古屋コーチン^{はっしょう}発祥の地として有名です。名古屋コーチンを使った代表的な料理である「ひきずり」は、尾張^{おわり}地方に伝わる鶏肉^{とりにく}のすきやきです。なべの中で肉をひきずって食べたことなどから、その名前がつけられたとされています（「今年のいやなことは新年まで引きずらないように年末に食べる。」という説^{せつ}もあります）。名古屋コーチンの肉のちょうどよい歯ごたえと肉のうまみが、すきやきの甘辛^{あまから}い味^{あじ}とあい、とてもおいしい料理^{りょうり}です。

- 43 江戸時代に尾張藩^{おわりはん}が設けた上街道^{もう}の幅^{うわかいどう}は、どのくらいだったでしょう。

上街道^{うわかいどう}は名古屋の清水口^{あじま}から味鋺^{あじよし}、春日井^へを経て、小牧^{がくでん}、楽田^{ぜんじの}、善師野^{どた}の各地^{ふしみ}を経て伏見^{なかせんだう}で中山道^{かいどう}と合流している十里八丁三ヶ宿^{いなき}の街道^{ぶんき}でした。途中^{とちゆう}、楽田^{おいわ}の追分け^{おわりはん}（道が二つに分かれている場所）で犬山^{いなき}へ行く稲置街道^{ぶんき}と分岐^{ぶんき}していました。上街道^{おわりはん}は、尾張藩^{おわりはん}独自^{おわりはん}で設けた街道^{おわりはん}で、道幅^{はば}三間二尺^{けん}（約6メートル）^{しゃく}、道の両側^{なみき}に松並木^{やなぎ}や柳^{いちりづか}が植えられ、一里塚^{えのき}として榎^{えのき}の木が植えられました。

- 44 東部丘陵^{きゆうりょう}（尾張丘陵^{おわり}）地帯^{ちたい}の一部^{しのおか}になっている篠岡地区^{しのおか}では、江戸時代^{せんご}から戦後^{せんご}しばらくまでの間、あるものをさかんに採掘^{さいくつ}していました。そのあるものとは何でしょう。

江戸時代^{せんご}から戦後^{せんご}しばらくまでの間、篠岡地区^{しのおか}では亜炭^{あたん}が採掘^{さいくつ}されていました。亜炭^{あたん}を発見したのは、篠岡野口村^{やへえ}（当時^{まるねしんでん}）に住んでいた井上彌兵衛^{かいこん}で、丸根新田^{まるねしんでん}を開墾^{かいこん}していたときでした。亜炭^{あたん}は、石炭^{いしたん}の一種^{いしたん}で石炭化度の低いもので、燃料^{ねんりょう}として火持ち^{かもち}がいいので養蚕^{ようさん}や家庭^{かてい}での暖房用^{だんぼう}に使われました。第一次世界大戦^{せかいたいせん}から太平洋戦争^{たいへいよう}にかけて、燃料^{ねんりょう}不足^{ふそく}のため亜炭^{あたん}が重宝^{ちゆうぼう}されました。最盛期^{さいせいき}には篠岡全体^{しのおか}で12の炭鉱^{たんこう}があって、年間約1万トンの亜炭^{あたん}を産出したと言われています。

- 45 次の平成に起きた出来事のうち、時代の古い順に並び替えたときに3番目（2番目に新しい）になる出来事は何ですか。

平成の時代に、小牧市では次のようなことがありました。

平成 2 年（1990）4 月 3 日に大城小学校・光ヶ丘中学校が開校しました。

平成 18 年（2006）9 月 30 日をもって、ピーチライナーは廃止されました。

平成 27 年（2015）10 月 18 日に開催された「小牧市民まつり」は市制 60 周年記念事業としてミッキーマウスをはじめとしたディズニーの仲間たちが、夢と魔法を届けるために東京ディズニーリゾートを飛び出し小牧市民まつりのパレードに参加しました。

平成 28 年（2016）11 月 18 日に天皇皇后両陛下が小牧市を御訪問されました。

- 46 上末地区には、小牧・長久手の戦いで非業の死をとげた落合一族を悼み建てられた祠があります。この祠は何と呼ばれているでしょう

小牧・長久手の戦いの後、いつの頃からか、地元の人たちが、高台に祠を建て、周りにツツジの木を植えてまつるようになり、おつつじ様と呼ばれるようになったといわれています。元は、もう少し南に位置していましたが、東名高速道路の工事により現在の場所に移されました。

- 47 小牧駅周辺の再開発事業で建設された再開発商業ビル「ラピオ」の名称の由来は何でしょう。

平成元年（1989）の小牧駅の地下化と平成3年のピーチライナーの完成に伴って、小牧駅周辺が再開発されました。「ラピオ」は、小牧駅西側の再開発の目玉として、平成7年に建てられました。ロココ調の柱を外観にあしらったこのビルは、あさひホールやえほん図書館、こまきこども未来館などの公共施設と商業施設が同居する複合型施設です。この施設が市民生活のオアシスとなるように「ライフ・ピープル・オアシス」の頭文字をとって「ラピオ」と名付けられました。

48 こまき検定を実施している、小牧市の行政組織はどこでしょう。

小牧市役所には、いろいろな課があって、市民生活を支えています。文化財課は、教育委員会に属し、文化財の保護や、市の文化財施設（歴史館、れきしるこまきなど）に関する仕事を担当していて、「こまき検定」も行っています。文化・スポーツ課は、生涯学習事業や公民館事業、社会体育の事業などを、学校教育課は、学校の教育、学齢児童及び生徒の就学、入学、転学などに関することを、シティプロモーション課は、地域活性化の事業をそれぞれ担当しています。

49 小牧市の花は「ツツジ」です。花はどのような形をしているでしょう。

小牧市は、昭和 47 年(1972)に市の花を「ツツジ」と決めました。開花時期である5～6月には、小牧山がツツジの花で彩られます。

※左からツツジ、サクラ、ウメ、モモの花です。

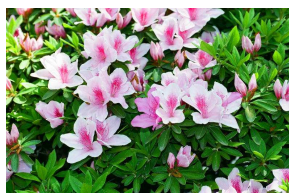

50 令和2年(2020)度の史跡小牧山主郭地区第13次発掘調査の結果は次のうち何でしょう。

小牧山では平成20年(2008)度より主郭地区(山頂付近)の発掘調査を行っています。令和2年(2020)度の史跡小牧山主郭地区発掘調査では、歴史館の北東下付近より、一定の規格の川原石(玉石)が敷き詰められている場所が発見されました。庭園の庭石として配置するような立石も見つかっており、この場所が敷石を伴った庭園の遺構である可能性も出てきました。

※遺構：人が生活した結果残されたものの中で、動かさないもの。例) 竪穴式住居

- 51 令和2年(2020)にラピオの2階にオープンした、「こまき市民交流テラス」の愛称は、何でしょう。

令和2年(2020)にラピオの2階にオープンしたワクティブこまき(こまき市民交流テラス)は、市民活動に加えボランティア活動、地域活動、生涯学習活動等の情報提供やそれぞれの活動をつなぐ多機能型施設です。

- 52 ジブリ映画の中に、小牧でも見られた、戦闘機の試作機を牛車に乗せて飛行場に運ぶシーンが出てきます。この作品は何でしょう。

『風立ちぬ』は、零式戦闘機(いわゆる零戦)を設計した堀越二郎を主人公にした物語で、作品の中に試作機を牛車に乗せて飛行場に運ぶシーンが出てきます。その実際のシーンが、この小牧で見られました。
第二次世界大戦中、名古屋の三菱重工業大江工場から、各務原飛行場まで、戦闘機を翼と胴体に分け、運搬しました。上街道を通り、小牧で休憩を取り、人通りの少なくなる夕方から夜にかけて各務原までの長い道のりを再び進んだそうです。その当時、荷車を引いたのは牛で、重い機材は二頭で運びました。

- 53 平成31年(2019)にオープンした、「小牧山城史跡情報館」の愛称は何でしょう。

平成31年(2019)、史跡小牧山内に「小牧山城史跡情報館」(愛称「れきしるこまき」)がオープンしました。「れきしるこまき」は近年の発掘調査で明らかとなった織田信長が築いた小牧山城の石垣や城下町、小牧・長久手の戦いなど、小牧山を取り巻く歴史を、模型や映像を多く使って分かりやすく紹介する施設です。

- 54 小牧市出身で、小牧市PR隊長に就任した人は誰でしょう。

平成31年(2019)年4月24日に、井戸田潤が小牧市PR隊長に就任しました。他にも、小牧市出身やゆかりのある著名人がいます。薬師寺保栄(ボクシングの元世界チャンピオン)、舟橋淑行(世界マスターズ水泳大会金メダリスト)、野々川大介(日本メナード化粧品株式会社創業者)は、市民栄誉賞を受賞しています。

- 55 平成 17 年(2005)に開催された愛知万博の「一市町村一国フレンドシップ事業」で、小牧市がフレンドシップ相手国として迎え入れた2か国はどこでしょう。

平成 17 年(2005)に開催された愛知万博で、愛知県内の市町村(名古屋市を除く)が 120 の万博公式参加国をそれぞれ「一市町村一国フレンドシップ事業」としてフレンドシップ相手国として迎え入れました。小牧市は、「エクアドル共和国」と「タンザニア連合共和国」をフレンドシップ相手国として迎えました。

- 56 大山川と新木津用水が合流し、交差する地域を運天といいますが、その付近にある石碑には何の神がまつられているでしょう。

大山川と新木津用水が合流し、交差する地域を運天といいます。川が交差することもあり、水害被害にあわないようにとの願いから、その付近には石碑が建てられました。現在でも、地域住民から「水神様」と呼ばれています。水神とは、水をつかさどる神様のことです。

- 57 令和 2 年(2020) 9 月に小牧市内で国指定重要文化財となったのは、どれでしょう。

小牧市内には、指定文化財がたくさんあります。賢林寺の木造十一面観音坐像は、平安時代前期に一木で造られたほぼ等身大の像です。下ぶくれした童顔で親しみやすい観音様で、令和 2 年(2020) 9 月に国の重要文化財に指定されました。

- 58 小牧出身の愛知県郷土史家・津田応助が収集した資料が、現在小牧市の図書館に収蔵されています。この資料群を津田応助の号から取って何文庫というでしょう。

津田応助は明治 23 年(1890)に東春日井郡小牧町で生まれ、昭和 40 年(1965)には市制十周年記念で文化功労者に選ばれ、昭和 42 年、享年 77 歳で他界しました。応助は『小牧町史』をはじめ、市内はもちろん、県内外の書物の編纂に携わりました。昭和 36 年には、応助を慕う人々が発起し、文献や考古資料などを保存するために「象山書庫」を建設しました。「象山」の名は応助の号からとられたものです。象山書庫で保管されていた蔵書を象山文庫と称し、およそ 4,000 千点が、昭和 56 年に遺族から小牧市立図書館に寄贈されています。

59 小牧の神明社にある「市神」の碑は、小牧宿で開かれていた市の由来を後世に伝えるため建てられました。この市の名を何と言うでしょう。

小牧の町が小牧山の南側(元町)から、東側の上街道沿いに移転・整備されるに伴い、市がたつようになりました。宿商人が発起して、毎月1日と16日に青物や雑貨市を開催しました。この市が明治、大正、昭和と続いた小牧の一六市(六斎市)の起こりです。一六市は毎月6回、1と6の付く日に開かれました。明治末期から大正にかけて賑わいを失っていた一六市が戦後に復活した時は、ラピオの南西角から南に向かう通りで開かれました。明治42年(1909)には、市の由来を後世に伝えるため、小牧神明社に市神の碑が建設され、毎年旧正月には、市神の碑に集まり、お供え物をして、商売繁盛を願いました。一六市は昭和40年代後半(1970~1974)まで続きましたが、道路許可の問題などにより、消滅しました。

60 令和3年(2021)現在、小牧市の市議会議員の定数は何人でしょう。

小牧市議会の定例会は条例・規則で年4回(通常3月、6月、9月、12月)と決められています。令和3年(2021)現在、小牧市の市議会議員の定数は25人です。

出題に関わる参考文献

『小牧市史』

『小牧の文化財』

『小牧叢書』

『小牧散歩Ⅰ』

『小牧散歩Ⅱ』

『小牧の文化財散歩』

『小牧の寺院』

『小牧の神社』

『小牧の文化財地図 訪ね歩きマップ』

『小学校社会科副読本 こまき』

『中学校社会科副読本 小牧』

『小牧市統計年鑑』

以上、小牧市、小牧市教育委員会発行の書籍等

『尾張小牧の地名・逸話ものがたり』 2019 尾張小牧歴史文化振興会 理事長
永田清成 編

※問題・解説中の敬称は省略しました。